# O Corpo de SANTOS DUMONT Será Recebido Nesta Capital Com Excepcionaes Homenagens


# Diario Carioca

100 réis

Fundador: J. E. DE MACEDO SOARES

Anno V — Numero 1.337 | Rio de Janeiro, Sexta-feira, 16 de Dezembro de 1932 | Praça Tiradentes n.° 77


## A AUTONOMIA DO DISTRICTO FEDERAL E A FUTURA CONSTITUIÇÃO DA REPUBLICA

### O Que Decidiu a Sub-Commissão Technica da Reforma Constitucional na Reunião de Hontem. — Fica Expressamente Prohibido á Assembléa Nacional, Delegar as Suas Attribuições de Legislar. — As Iniciativas Das Leis Serão Privativas do Poder Legislativo

Reuniu-se hontem, mais uma vez no salão da bibliotheca do palacio Itamaraty, a sub-commissão technica do ante-projecto da Constituição, sob a presidencia do ministro Afranio de Mello Franco.

Deixaram de comparecer os ministros Oswaldo Aranha e José Americo. Este ultimo ha varias sessões que já não tem podido comparecer.

A AUTONOMIA DO DISTRICTO

O primeiro assumpto a ser objecto de deliberação hontem na sub-commissão, foi a autonomia do Districto Federal. Motivou a discussão uma emenda do sr. Agenor de Roure, contraria a autonomia, uma vez que conferia ao governo federal a faculdade de legislar para a capital da Republica, sendo contrario, portanto, ao antigo Conselho Municipal.

Os debates foram acalorados, e sobre a materia falaram todos os membros da commissão.

O sr. Themistocles Cavalcanti manifestou-se desde logo favoravel á autonomia do Districto, propondo que fosse criado na futura Carta Magna da Republica, um capitulo especial destinado á materia.

Sr. Agenor de Roure

Sr. Themistocles Cavalcanti

Essa proposta do sr. Themistocles Cavalcanti foi unanimemente approvada.

Apesar disso, ainda expandiram as suas opiniões, os membros da sub-commissão.

Como alguns se manifestassem contrarios á autonomia ou a aceitassem com restricções, o ministro Afranio de Mello Franco tomou a palavra, e fazendo uma série de considerações judiciosas, lembrou o programma da Alliança Liberal, que tinha como um dos seus pontos de honra pleitear por todos os meios a autonomia do Districto Federal.

O presidente da sub-commissão technica achava portanto, que victorioso o movimento revolucionario de outubro, para o qual grandemente contribuiu o civismo do povo carioca, seria injusto que se lhe negasse agora o "self-governement", isto é, a sua tão justamente desejada autonomia.

Por isso esperava que os seus collegas da sub-commissão levassem em consideração o que vinha de dizer, e que, quando tratassem do capitulo especial destinado á autonomia do Districto Federal votassem para que esse anseio do povo carioca pudesse se tornar em breve uma realidade.

PROCURANDO EVITAR A CORRUPÇAO E O SUBORNO

O sr. João Mangabeira apresenta uma emenda, visto que a sub-commissão passara a tratar da competencia do Poder Legislativo, pela qual a Constituição deve autorizar a Assembléa Nacional a legislar sobre os Partidos politicos, controlando a sua organização e fiscalisando as suas economias.

Essa emenda provoca prolongados debates. O sr. Agenor de Roure protesta contra a emenda adiantando que como já se deu com as penalidades impostas aos deputados, se queira fazer constar na futura Constituição, que se deve impôr ao cidadão brasileiro o dever de ser honesto e de não se deixar subornar ou corromper.

Os srs. Prudente de Mraes e Carlos Maximiliano concordam com as razões expendidas pelo srs. Agenor de Roure e votam contra a emenda.

O sr. Oliveira Vianna approva declarando entretanto, que não acredita na efficiencia das leis regendo essa materia.

O sr. Arthur Ribeiro nega a sua approvação á emenda, accrescentando que a nossa legislação penal tem fartos recursos para cohibir aquelles crimes.

Os srs. general Góes Monteiro e Themistocles Cavancanti votaram a favor da emenda.

Finalmente a proposta João Mangabeira caiu por 5 votos contra 4.

SOCIALIZAÇAO, EXPROPRIAÇAO DAS RIQUEZAS NACIONAES

Ainda o sr. João Mangabeira apresentou uma emenda sobre a socialização das riquezas na-

Sr. João Mangabeira

(Continua na 10ª pag.)

## O ENCONTRO ENTRE O PRESIDENTE DA ARGENTINA E O CHEFE DO GOVERNO BRASILEIRO

### O GENERAL JUSTO VIRA' AO RIO NO PRINCIPIO DO ANNO VINDOURO

O encontro entre o presidente da Argentina e o chefe do governo brasileiro está definitivamente assentado.

Deverá realizar-se no principio do anno vindouro, nesta capital, quando virá ao Rio o general Justo.

Nesse encontro de alta significação para as relações entre os dois paizes, serão assignados dois importantes tratados. O primeiro cogita da paz, tendo sido negociado recentemente em Washington e Buenos Aires. O segundo estatue concessões reciprocas para o commercio argentino brasileiro, solucionando a questão de tarifas e outras de interesses mutuos.

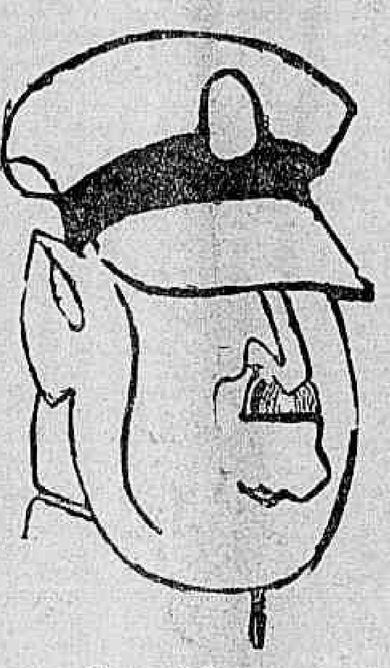

General Justo

## GRANDES HOMENAGENS PRESTADAS EM S. PAULO AO EMBAIXADOR MACEDO SOARES

Sr. J. C. de Macedo Soares

S. PAULO, 15 (D. C.) — Pelo Cruzeiro do Sul, chegou, hoje, pela manhã, a esta capital, o embaixador José Carlos de Macedo Soares.

O desembarque do eminente paulista foi muito concorrido. A' estação do Norte accorreu tudo o que S. Paulo possue de mais expressivo em todos os seus circulos intellectuaes, artisticos e mundanos.

Dentre muitas outras associações de classe da Paulicéa, vimos na "gare" commissões representando a Associação Commercial, Centro de Commercio e Industria, Associação dos Varegistas, Centro XI de Agosto e União dos Chauffeurs.

S. Paulo rendeu, hoje, ao dr. J. C. de Macedo Soares as maiores homenagens, a que faz jús pelas suas grandes virtudes civicas e pelo muito que tem feito, com dedicação e desinteresse, não só ao paiz, em relevantes missões no exterior, mas, especialmente, á terra de Piratininga, que focaliza as suas maiores attenções e o mais desvelado carinho.

## O Nosso Paiz Vae Retribuir a Visita do Principe de Galles

### O sr. Oswaldo Aranha Convidado Para Chefiar a Missão Brasileira

O nosso governo cogita, no momento, de retribuir a visita que nos fez o Principe de Galles.

O chanceller Mello Franco já iniciou as necessarias demarches, tendo voltado suas attenções para o chefe da missão que deverá levar a Londres os agradecimentos do Brasil.

Sr. Oswaldo Aranha

Nos meios ligados ao Itamaraty affirma-se que as preferencias do ministro do Exterior se fixaram no sr. Oswaldo Aranha, que já teria sido convidado a desempenhar aquella alta incumbencia.

O titular da Fazenda, porém, ao que sabemos, tem se opposto ao desejo do sr. Mello Franco, insistindo em que a escolha recaia em outra pessoa.

A ida da missão brasileira á Inglaterra deverá realizar-se no principio do proximo anno, quando fôr julgado opportuno pelas duas chancellarias.

## Demittiu-se Collectivamente o Superior Tribunal Eleitoral

Desde as primeiras horas da noite de hontem, começou a circular a noticia de que o Superior Tribunal Eleitoral, presidido pelo ministro Hermenegildo de Barros, havia se demittido collectivamente.

Entrando em actividade, a reportagem do DIARIO CARIOCA conseguiu, em fonte autorizada, a confirmação desta noticia.

## Dando Trabalho aos Desoccupados

### As Obras Publicas Que Vão Ser Iniciadas no Reich

BERLIM, 15 (A. B.) — Espera-se para breve uma acção intensa em proporcionar desafogo á vida interna, mediante o inicio de obras publicas de grande importancia. O Reichsbank porá á disposição do Ministerio do Trabalho, grande credito, superior a quinhentos milhões de marcos.


DEZEMBRO

é o mez das compras, o mez das FESTAS!

Lembre-se que na

"A CAPITAL"

lhe será facil, facillimo, comprar

a credito

tudo o que desejar para pagar em pequenas parcellas mensaes.

Solicite um credito e com o seu CARNET em mão, todos os seus desejos serão satisfeitos, tudo lhe será facil adquirir.


## PARA SOLUCIONAR A CRISE FRANCEZA

### O SR. CHAUTEMPS FOI CONVIDADO A ORGANIZAR O NOVO MINISTERIO

PARIS, 15 (HAVAS) — O presidente Albert Lebrun chamou ao Elyseu, o sr. Herriot, afim de confiar-lhe a incumbencia de organizar o novo gabinete.

Camille Chautemps

A RECUSA DE HERRIOT

PARIS, 15 (HAVAS) — O sr. Herriot não aceitou o convite do presidente Lebrun para organizar o novo gabinete.

UM DIA DE ESPERA

PARIS, 15 (HAVAS) — O sr. Camille Chautemps responderá, amanhã, ao convite do sr. Lebrun para formar novo gabinete.

## Sem "Novidades" no "Front"...

HUMBERTO DE CAMPOS

A cidade perdeu hontem uma das suas figuras mais conhecidas, e das que mais alto falavam, exprimindo publicamente o seu pensamento. Em uma época em que tanta gente se queixa do cerceamento da palavra, e em que os mais corajosos vivem a coxixar covardemente pelas esquinas, elle erguia a sua voz com desassombro nos logares mais publicos da capital, num exemplo excepcional de civismo e de coragem. Que os pusilanimes se calassem, intimidados. Que os medrosos procurassem os logares escusos para emittir uma opinião. Que os poltrões olhassem para um lado e para outro ao transmittir ao ouvido de alguem uma noticia verdadeira ou um boato de conveniencia. Elle, não. Elle se encaminhava para a Avenida Central, e, desafiando os poderosos de todos os tempos, proclamava, bem alto, aquillo que trazia para dizer. Falleceu, em summa, hontem, em um leito de hospital mantido pela caridade humana, o "Novidades", o "camelot" mais popular do Rio de Janeiro!

Morreu, e a sua morte, como a sua vida, foi rica de ensinamentos preciosos. Aerólitho sonóro apparecido de subito e de subito desapparecido, o "Novidades" constitue, realmente, com a historia do seu destino, uma grande e formosa lição de sabedoria e de modestia. Quem fez, no Rio de Janeiro, mais barulho do que elle? Quem, mais do que elle, chamou a attenção dos que passavam, e despertou mais simpathicamente a curiosidade da multidão? Quando, á tarde, surgia na Avenida Central, o publico se detinha para escutar as palavras que elle ia proferir, sorrindo com encanto preventivo mesmo daquillo que não tinha graça nenhuma. E se elle se punha em mracha, logo se formava um séquito, uma esteira de admiradores e curiosos, que se orgulhavam da sua intimidade. Elle era, mesmo, na Avenida Central, o unico homem que se movia seguido de um cortejo.

Um dia, porém, o "Novidades" desappareceu. A tarde desceu das montanhas sobre a cidade, e elle não atravessou a Avenida. Os pardaes do largo da Carioca e da rua da Assembléa agasalharam-se com o seu alegre ruido de guisos aéreos, e o "camelot" não levantou sua voz estentorica, ante as filas dos automoveis parados. E ninguem deu pela sua falta. Ninguem se apercebeu da sua ausencia. A cidade continuou repleta de povo, mas ninguem, nesse povo, sentiu o vacuo deixado por um homem. Operara-se, no ambiente, o phenomeno physico que se verifica ao retirar da agua um corpo sólido nella mergulhado: a massa liquida restabelece a sua unidade, sem deixar vestigio do corpo estranho que retivera. No dia seguinte ao do ultimo triumpho do "Novidades", não restava mais, no "front" da Avenida, a mais leve memoria delle!

Semanas depois, outro "camelot", que já lhe vinha fazendo concurrencia nas ruas proximas, tomou-lhe definitivamente o logar. Era o "Polar", cuja gloria nascente constituia, para o seu orgulho de veterano, a mais viva das preoccupações de profissional. O "Polar", para o "Novidades", era o que fôra Racine para Corneille, e, militarmente, dentro da historia nacional, o que fôra Osorio, joven, para Caxias, encanecido na guerra. E a multidão que o seguira, semanas antes, passou a acompanhar o seu successor, sem lembrar-se mais do campeão derrotado sem luta, e sepultado na sua mortalha de silencio! "Tudo passa sobre a terra!" — geme Alencar, encerrando "Iracema". E os que muito gritam, e fazem ruido, ainda passam mais depressa do que os que passam calados...

Uma particularidade ha, entretanto, que torna singular e commovente esta caso dos "camelots". Ao saber que o seu antigo competidor e mestre se achava á morte, correu o "Polar" á enfermaria em que elle agonisava, levando com a sua presença um pouco de conforto e de consolação humana. O "Novidades" ainda o viu. Estendeu-lhe a mão que esfriava, numa expressão de agradecimento, e morreu. "Polar" ajoelhou-se ao lado da cama da caridade, e rezou pelo adversario morto. Fez mais: sabendo que o "Novidades" iria ser sepultado como indigente, resolveu fazer, á sua custa, os funeraes do velho "camelot", levando-o, em seguida, até á sepultura em que dormirá em silencio na morte quem passou a vida inteira gritando...

Onde foi que se viu, já, no Brasil, gesto de tal belleza, fóra da classe dos "camelots"? Qual o politico, o homem de letras, o homem de sciencia, o homem de negocio que, após a derrota de um competidor, correu a estender-lhe a mão no infortunio? Em que outra profissão se viu, já, tão alta manifestação de solidariedade?

O "Novidades" mostrar-se-á, porém, no outro mundo, convenientemente reconhecido. No dia em que chegar no Céo a noticia da morte do "Polar", elle lhe mostrará que sabe ser grato: sairá pelas alamedas do Paraiso vestido com uma sobrecasaca de morim branco, a sua cartolinha á cabeça, annunciando gratuitamente o acontecimento:

— Chega, gente! Está na hora! Vae chegar o "Polar"! Amigalhão de primeira! Santos e santas! Anjos e prophetas! Apostolos e virgens! Venham todos ver um camaradão que vem ahi despachado para o Céo! Venham ver o "Polar"!... Olha o "Polar!"... Olha o "Polar"!... Olha o "Polar"!...

## Mac Donald Enfermo

LONDRES, 15 (Havas) — Registraram-se, hoje, sensiveis melhoras no estado de saude do sr. Mac Donald.

O primeiro ministro continua, entretanto, recolhido aos seus aposentos particulares.

## UM GESTO EDIFICANTE

O EXERCITO portuguez pelas suas "elites" mais representativas, acaba de tomar uma attitude admiravel.

Já o governo tinha resolvido adoptar apreciaveis medidas de clemencia em relação a adversarios exilados, abrindo-lhes as fronteiras da Patria, e só mantendo rigores em referencia a 56, entre os quaes diversos officiaes do exercito e da marinha.

Os militares, porém, moveram-se — aliás, sem nenhum caracter de imposição, ou simples quebra de cortezia para com o governo — e pleitearam a amnistia para todos, levando a sua commovedora prova de [illegible] de classe ao ponto de desejar o retorno ás fileiras dos camaradas proscriptos que o quizerem.

Sabendo-se que as forças armadas da Republica apoiam unanimemente o regime de que são maximos representantes o general Carmona e o sr. Oliveira Salazar, o que desde logo resalta, na attitude dos militares portuguezes, é a evidenciação da estabilidade das instituições vigentes e, portanto, a desnecessidade da permanencia da terrivel medida da proscripção.

O governo — dizem os telegrammas — mostra-se inclinado a attender á solicitação mencionada. E', pois, de prever que dentro em pouco os exilados portuguezes estejam integrados no lar nacional, sem que o regime e o governo possam temer o que quer que seja.

E, assim, Portugal, apesar de viver em dictadura, dá nobilissimo exemplo, entre outras nações, á Hespanha legal e republicana, que ainda está deportando hespanhóes.

# Vida Administrativa

## NO CATTETE

O chefe do Governo Provisorio assignou os seguintes decretos:

Na pasta da Justiça:

Approvando a consolidação das leis penaes, de autoria do desembargador Vicente Piragibe.

Na pasta da Fazenda:

Reintegrando Alberto de Souza Campos, no cargo de 1º escripturario da Alfandega do Rio de Janeiro; promovendo na mesma Alfandega, a conferente, por antiguidade, o primeiro escripturario Balbino Campos Rocha; a conferente por merecimento, os primeiros escripturarios José Hippolyto Pereira, bacharel José Climaco do Espirito Santo e Hugo Linhares da Veiga; a 1º escripturario da mesma Alfandega, por antiguidade, Oscar Jugurtha Couto, e por merecimento, os segundos, Olegario do Prado Carvalho e Antonio Forjaz de Araujo Coutinho; por merecimento a 2º, a 3º por antiguidade, o quarto terceiro, por antiuidade, o quarto, Alcebiades Octaviano de Oliveira Santiago, e por merecimento o quarto, Luiz Marçal Ferreira.

Nomeando quarto escripturario da delegacia fiscal do Thesouro Nacional no E. do Ceará, Raymundo Gurgel do Amaral para identico logar na Alfandega do Rio de Janeiro, e, a segundo escripturario da Delegacia Fiscal do Thesouro Nacional no E. da Parahyba, Abelardo da Silva Guimarães Barreto para quarto escripturario da Alfandega do Rio de Janeiro, e promovendo, no Thesouro Nacional, a primeiro escripturario o segundo, Joaquim Augusto de Siqueira; a segundo, o terceiro Rosalvo Gomes da Resurreição e a terceiro o quarto Ranulpho do Nascimento Freire.

## NO MINISTERIO DAS RELAÇÕES EXTERIORES

Estiveram, hontem, no Itamaraty e foram recebidos pelo dr. Afranio de Mello Franco, ministro das Relações Exteriores, o sr. Adolfo Ibanez, antigo ministro do Fomento do Chile, e sir Henry Lynch.

— Por decreto de 14 de dezembro do corrente, na pasta das Relações Exteriores, foi nomeado Francisco Ebling, para exercer o cargo de delegado commercial do Brasil na Polonia.

— Esteve, hontem, no Itamaraty para apresentar as suas despedidas ao dr. Afranio de Mello Franco, ministro das Relações Exteriores, o dr. Gustavo Capanema, secretario do Interior do Estado de Minas Geraes.

— No relatorio que a Directoria do Banco de Londres e da America do Sul apresentou aos seus accionistas em assembléa geral, ha elogiosas referencias á politica financeira do Governo Provisorio, cujos esforços para o soerguimento economico-financeiro do paiz são realçados.

— Foi hontem recebido pelo ministro Cavalcanti de Lacerda, secretario geral do Ministerio das Relações Exteriores, o sr. Edwin V. Morgan, embaixador dos Estados Unidos da America.

## NO MINISTERIO DO TRABALHO

Aviso ao ministro da Fazenda, enviando officio dirigido ao chefe do Governo Provisorio pela Associação Commercial de Maceió, no qual faz considerações sobre o credito agricola e a criação de um apparelho de redesconto. — Expeça-se o aviso.

— Aviso ao sr. Waldyr Niemeyer, 1º official do Departamento Nacional do Trabalho designando-o para ir á Porto Alegre, Rio Grande e Pelotas e demais principaes cidades do Estado do Rio Grande do Sul para intensificar a syndicalização das classes patronaes e operarias bem como attender em Florianopolis ás reclamações dos syndicatos locaes. Expeça-se o aviso.

— Aviso ao presidente do Estado de Minas Geraes solicitando que se proceda inquerito, sobre uma moeda papel, emittida, com a denominação de "boró", pela Sociedade Dolabella Portella e Comp. Limitada, em circulação no municipio de Granjas Reunidas do Norte — Expeça-se o aviso.

— Departamento Nacional de Povoamento communicando ter designado o sr. Luiz Melli para substituir durante a licença concedida ao sr. Manoel Marques, do nucleo colonial "Marquez de Abrantes" — Approvo a designação feita.

— Exposição de motivos ao sr. chefe do Governo Provisorio sobre a solicitação feita pelo interventor do Pará para um credito de 225:000$000 para a fundação de 3 nucleos coloniaes — Approvei o expediente.

— Conselho Nacional do Trabalho solicitando autorização para a despeza da tiragem de copias do projecto para a construcção do edificio que servirá de séde ao Ministerio do Trabalho — A' Directoria Geral de Contabilidade.

— Departamento Nacional do Povoamento, solicitando autorização para vender, em hasta publica, todos os materiaes relacionados e que deram baixa nas diversas dependencias daquelle Departamento — Autorizo, em hasta publica.

— Aviso ao ministro da Fazenda transmittindo processo de divida de Frederico Guilherme Ernesto Lubke, interprete da hospedaria da ilha das Flores, proveniente de diarias por serviços extraordinarios prestados fóra da hora de expediente regulamentar, no anno de 1931 — Expeça-se o aviso.

— União dos Operarios em Construcção Civil de Nictheroy — solicitando seu reconhecimento — Assignei a carta de reconhecimento.

— Syndicato dos Empregados e Operarios em Fiação e Tecelagem de Morenos, Estados de Pernambuco — pedindo seu reconhecimento — Assignei a carta de reconhecimento.

— Syndicato dos Operarios e Empregados em Tramways e Classes Annexas, com séde em Porto Alegre — pedindo seu reconhecimento — Defiro nos termos do parecer.

— Syndicato dos Operarios Texteis, com séde em Olinda, Pernambuco — pedindo seu reconhecimento — Sim; faça-se o necessario expediente.

— Fabrica de Filó E. A. pedindo o archivamento do requerimento n. 7762 e solicita licença para importar machinas — Autorizo a importação, tendo em vista as informações.

— S. A. Moinho Santista pedindo autorização para importar machinas — Autorizo a importação.

## NO MINISTERIO DA MARINHA

O ministro da Marinha designou o capitão de mar e guerra Eduardo Augusto de Brito e Cunha para exercer as funcções de vice-director do ensino naval.

## NO MINISTERIO DA GUERRA

O general Espirito Santo Cardoso, ministro da Guerra, resolveu transferir para a Escola de Intendencia, conforme pediram, a matricula dos seguintes cadetes da Escola Militar: Eduardo Pinto Valha, José Manoel Zulchner dos Santos, Moacyr Mattos de Oliveira, Francisco G. de Carvalho, Cauby Paiva Guimarães, Waldemar Arthur Teixeira Campos, Octavio Gomes de Abreu, José Santos Passos, Henrique Uchôa da Silva, Waldir Martins da Silva, Aniceto Cruz Costa, Alvaro Luiz da Cunha Barbosa, Leonidas Chalréo Corrêa, Waston Veige de Almeida, Moacyr Bittencourt Monteiro da Luz, Humberto de Barros, Rubens Guimarães, Jayme Mucy Moreira, Ari Emilio Rodrigues, Paulo Soter da Silveira, Ozéas Nogueira Motta, Raymundo Godofredo Monteiro, Heitor de Mendonça, Uchôa, Fulminando Pinto da Silva, Durval da Silva Sayão, Oswaldo de Almeida Brandão, Adail de Castro Caminha, Djalma Roque do Amorim, Moacyr Bittencourt Monteiro, Alberto Betamio Guimarães, Rubem de Abreu Bacellar, Francisco Marcondes Teixeira Leite Junior, José do Amor Divino, Sylvio Cabral Jucá, Anivaldo Barroso Bernardes, Grimualdo Ladislão de Martins Castilho, Carlos Furtado da Fonseca, Alamiro Gonzaga Xavier de Brito, Avany Arroxellas Medeiros, Nelson Braga Moreira, Ruy Antunes, Illizio Vital de Queiroz Lourival Marques Vasques Oswaldo Lago Diniz Junqueira Oswaldo Silva, Justo Almeida Jansen Ferreira, José Manoel Guerra Maciel, José Raymundo Picanço e Arcy Neves.

— O general Espirito Santo Cardoso, ministro da Guerra, declarou que os alumnos da Escola Militar, que estiveram em operações militares continuarão seus estudos em aulas que devem recomeçar em 20 de dezembro, terminando o periodo lectivo, inclusive exames, em 31 de março do anno proximo vindouro, tudo de accordo com o dec. n. 22.081, de 14 de novembro findo.

— Foram elogiados pelos valiosos serviços prestados ao Ministerio da Guerra e dispensados das funcções que exerciam no extincto Hospital de Sangue Gaffrée-Guinle, os drs. Henrique Mouta, Costa, Joaquim Motta, Jorge Sant'Anna, Armando Solar do Castello, Armenio Fraga, Oscar Luna Freire Clovis Corrêa da Costa e o enfermeiro Luiz Baptista, todos do Departamento de Saude Publica.

## NO MINISTERIO DA AGRICULTURA

O encarregado do expediente do Ministerio da Agricultura agradeceu ao ministro da Viação as providencias tomadas pelo ministerio a seu cargo, relativamente ao pedido dos criadores residentes em Conselheiro Motta, municipio de Diamantina, no sentido de serem construidas cercas marginaes ao leito da Estrada de Ferro Central do Brasil, cuja falta vinha dando causa a baixa nos rebanhos de sua propriedade.

— Tornando-se urgente dar destino conveniente ao immovel em que funccionou o extincto Aprendizado Agricola de Joazeiro, no qual se achava installado, anteriormente, Horto de Joazeiro, transferido do Ministerio da Viação para o da Agricultura, o encarregado do expediente desta pasta consultou ao ministro da Viação se interessa ao seu ministerio ficar com o referido immovel sob sua jurisdicção.

— Ao ministro da Fazenda reiterou o sr. Mario Barbosa Carneiro, encarregado do expediente do Ministerio da Agricultura, a solicitação feita pelo aviso n. 13.522, deste anno, no sentido de passarem, com a possivel urgencia, á administração da Directoria do Patrimonio Nacional, os immoveis em que funccionou o extincto Patronato Agricola "Casa dos Ottoni", na cidade de Serro, no Estado de Minas Geraes.

— Pelo encarregado do expediente do Ministerio da Agricultura, foram approvadas as plantas, especificações e orçamento das modificações e ampliações que a Companhia Brasileira Usinas Metallurgicas pretende introduzir na Usina de Neves, municipio de São Gonçalo, Estado do Rio de Janeiro.

— O encarregado do expediente do Ministerio da Agricultura solicitou providencias do ministro da Fazenda no sentido de serem reservadas, no edificio recem-construido para a Alfandega de Santos, as salas, já mencionadas em planta, necessarias ao funccionamento provisorio dos Serviços de Vigilancia Sanitaria Vegetal, do Instituto Biologico de Defesa Agricola.

## NO MINISTERIO DA FAZENDA

Por falta de amparo legal o ministro da Fazenda indeferiu o requerimento da secretaria da Agricultura de São Paulo, solicitando providencias no sentido de ser a machina "Irene", procedente de Nova York despachada, tambem, livre de taxa de expediente, porquanto a Directoria da Receita do Thesouro Nacional só a isentou de direitos.

— No processo em que a Sociedade Anonyma Lar Ideal pede o cancellamento da guia que recolheu a importancia de 1:000$000, destinada á quota de fiscalização, o ministro da Fazenda proferiu o seguinte despacho: "Deferido. Cancelle-se a guia, de accordo com o parecer e intime-se, antes, o interessado a apresentar a respectiva carta patente".

## NO THESOURO

Na Primeira Pagadoria do Thesouro Nacional serão pagas, hoje, as folhas: atrazados, excepto os do dia anterior.

## NO MINISTERIO DA VIAÇÃO

### NO DEPARTAMENTO DOS CORREIOS E TELEGRAPHOS

O director geral dos Correios e Telegraphos, coronel Mendonça Lima assignou hontem, os seguintes actos:

Dilatando por mais dez dias, a partir de 17 do corrente, o praso para se apresentar na Directoria Regional do Espirito Santo o telegraphista de 2ª classe — Arnulpho Alves Peixoto.

Transferindo, de encarregado do 4º trecho da 3ª secção das linhas telegraphicas da Directoria Regional de Sergipe para egual incumbencia no 5º trecho da mesma secção, o trabalhador Heraclito Vasconcellos Leite e bem assim designando para aquelle primeiro encargo o guarda-fios de 2ª classe — Antonio Seabra de Menezes.

### CONFERENCIAS NA VIAÇÃO

Estiveram hontem, á tarde no Ministerio da Viação, onde conferenciaram demoradamente com o respectivo titular, dr. José Americo, os srs. engenheiros Arthur Castilho, chefe de gabinete de Inspectoria de Estradas, dr. Adalberto Corrêa e engenheiro Cesar Grillo, director do Departamento de Aeronautica Civil.

## NA CENTRAL DO BRASIL

Realizou-se hontem, na sala da Inspectoria de Materiaes da Central, a segunda reunião da Commissão de Electrificação daquella Estrada, afim de serem recebidas as propostas para o serviço de installação electrica da mesma.

Apresentaram á commissão propostas, as seguintes firmas: Companhia Brasileira de Electricidade "Siemens" Schucker S. A.; Ansaldo S. A. e outros; A. E. G., Companhia Sul Americana de Electricidade; General Electric S. A., estas quatro firmas fizeram caução no Thesouro Nacional Metropolitan Vickers Electrical Export, Comp. Lmtd., prestou caução em Londres.

Estas propostas serão julgadas no proximo dia 19 do corrente, em uma das salas para esse fim designadas no palacio Tiradentes, devendo a Commissão de Electrificação publicar edital dando sciencia do julgamento aos concurrentes.

— A renda industrial da Central do Brasil, inclusivé Therezopolis e Rio d'Ouro attingiu a importancia de 409:431$700 no dia 14 do corrente, para menos 390:158$300, do que em egual data do anno anterior.

— A administração da Central do Brasil recebeu denuncia de que o assucar bruto, procedente da Leopoldina, na zona do Estado do Rio, destinada a estação de Barra Mansa e consignada ao Instituto de Auxilios Mutuos dos Empregados da Oeste de Minas, estão sendo encaminhados para varios pontos daquelle Estado, lesando assim o imposto de exportação fluminense.

— O director da Central do Brasil designou para servirem como secretario e datylographo, da commissão de electrificação, os funccionarios dr. João Canosa e Roberto Gil.

— O dr. Cicero de Faria, chefe do Trafego da Central do Brasil, em circular hontem, expedida, communicou que a directoria resolveu prorogar até 31 do corrente, o praso concedido aos embarcadores de mercadorias, entregues em Norte, aos remettentes para devolução das mesmas e seu encaminhamento, afim de seguirem destino.

— A estação D. Pedro II forneceu hontem por conta dos diversos Ministerios 72 passagens na importancia de 3:457$100.

Essas requisições foram assim distribuidas: M. da Agricultura 3 passagens na importancia de ... 94$100; M. da Fazenda 2 no valor de 188$800; M. da Guerra 37, na quantia de 1:774$400; M. da Justiça 3, por 158$900; M. da Marinha 2, a 128$800; e M. do Trabalho 25, num total de 1:112$100.

— A S. Paulo Railway communicou á Central do Brasil que durante a ausencia do Superintendente daquella Estrada de Ferro, que seguiu em viagem á Europa, ficará exercendo aquellas funcções, o sr. M. John Hillman, chefe dos transportes da referida ferrovia.

## As Actividades do Touring Club

### EM TORNO DE UMAS SUGGESTÕES DO "DIARIO CARIOCA"

Da secretaria do Touring Club, recebemos, em data de hontem, o seguinte officio:

"Illmo. Sr. Director do DIARIO CARIOCA — O Touring Club do Brasil leu, com a attenção que sempre lhe merecem os commentarios dessa illustrada folha, a nota, ahi publicada na edição de 7 do corrente, "a proposito de dois communicados das entidades turisticas".

Esta instituição tratou, na reunião a que se refere a sua nota, da maneira de coordenar melhor os esforços entre as varias agremiações que se dedicam, entre nós, á defesa dos interesses turisticos, afim de evitar desperdicio de esforços e inutilidade de iniciativas. Nesse sentido, o sr. Luiz Pereira expoz o seu ponto de vista, não tendo individualizado agremiações nem concretizado factos.

De qualquer modo, porém, as suggestões de uma tão illustrada folha como é o DIARIO CARIOCA, serão, sempre, bemvindas ao Touring Club, que em alto e nobre apreço tem a collaboração da imprensa brasileira, e os seus commentarios da citada edição serão tomados por isso mesmo em devido apreço pela directoria do Touring Club, e opportunamente estudados.

Com o mais alto apreço, subscrevo-me. — Edgard Chagas Doria, secretario geral".

## O sr. Adhemar Leite Ribeiro e a Associação Brasileira Cinematographica

A Associação Brasileira Cinematographica vem de prestar uma justa homenagem ao sr. Adhemar Leite Ribeiro, acclamando-o em assembléa geral seu socio honorario, e lhe confiando as funcções de auditor junto á Commissão Federal de Censura. Por muitos annos, como director da Companhia Brasil Cinematographica, o sr. Leite Ribeiro teve assento entre os pares daquella associação e foi, durante esse tempo, uma das figuras de maior destaque, sendo-lhe confiados os assumptos mais palpitantes e de maior interesse para a communidade cinematographica, muitos dos quaes tiveram uma solução satisfatoria, por parte dos poderes publicos, por interferencia directa do sr. Adhemar Leite Ribeiro.

Assumindo agora a direcção da Companhia Brasileira da Cinemas que não faz parte daquella associação, deixaria tambem de fazer parte da mesma que, reconhecendo o quanto lhe deve e o quanto precisará dos seus esforços e dos seus conhecimentos abalizados, acaba de lhe enviar o officio que transcrevemos a seguir:

"14 de dezembro de 1932.

Illmo. sr. Adhemar Leite Ribeiro.

Presente.

Temos a satisfação de trazer ao conhecimento de vossa senhoria que a Associação Brasileira Cinematographica, em assembléa hontem realizada, reconhecendo os relevantes serviços prestados por vossa senhoria á causa da cinematographia em nosso paiz bem como a valiosa e dedicada cooperação sempre dispensada ás actividades geraes da A. B. C., quando representando no seio deste gremio a Companhia Brasil Cinematographica, resolveu acclamar vossa senhoria seu membro honorario e solicitar-lhe que, nessa qualidade, acquiesça em continuar exercendo as funcções de auditor junto á Commissão Federal de Censura de Films Cinematographicos, cargo que com tanta proficiencia tem desempenhado.

Certos de que vossa senhoria não se recusará em attender ao nosso appello, valemo-nos do ensejo para reiterar a expressão do nosso mais elevado apreço e distincta consideração.

Associação Brasileira Cinematographica. — Alberto Torres Filho, presidente."

## RADIO

### PROGRAMMAS PARA HOJE

#### RADIO SOCIEDADE DO RIO DE JANEIRO

8 horas — Aula de Gymnastica pelo prof. Silas Raeder.

12 horas — Hora Certa. — Jornal de Meio Dia. Supplemento musical.

17 horas — Hora Certa. — Jornal da Tarde. Quarto de Hora Infantil por Tia Beatriz. Supplemento musical. Previsão do Tempo.

18 horas — Transmissão de discos variados.

19 horas — Hora Certa. Jornal da Noite. Supplemento musical.

20 horas — Arte Culinaria "Bhering".

20 horas e 30 minutos — Coisas d'"O Camiseiro".

21 horas e 15 minutos — Notas de sciencias, arte e literatura.

Concerto no Studio da Radio Sociedade com o concurso da sra. Germana de Lucena (canto), Mario de Azevedo (piano) e Orchestra da Radio Sociedade do Rio de Janeiro.

#### RADIO CLUB DO BRASIL

Das 10 ás 11 horas — Radio Jornal do Radio Club do Brasil.

Das 13 ás 14 horas — Programma de discos variados.

Das 16 ás 17 horas — Programma de discos variados.

Das 19 ás 21 horas — Programma de discos variados.

Das 21 ás 21.15 — Serviço de Publicidade da Imprensa Nacional.

Das 21.15 em deante — Programma de discos seleccionados com os seguintes numeros. Principaes trechos da opera Werther de Massenet e discos de musicas de camera.

No intervallo ás 22 horas — palestra pela dra. Bertha Lutz, sobre as suggestões apresentadas no ante-projecto da nova Constituição.

Nota — Por motivo de força maior o concerto de musica de camera que deveria se realizar hoje foi transferido para amanhã das 21.15 em deante.

#### Os proximos programmas extraordinarios de Natal e Anno Bom

O Radio Club do Brasil transmittirá nos proximos dias 24 e 31 do corrente dois programmas extraordinarios organizados pelo seu Speaker de 19 ás 24 horas com o concurso dos melhores elementos da nossa musica regional, em commemoração ao Natal e Anno Bom.

#### Uma série de palestras pela dr. Bertha Lutz no Radio Club do Brasil

A dra. Bertha Lutz representante da Federação Brasileira pelo Progresso Feminino, junto a Commissão elaboradora do ante-projecto da nova Constituição fará nos dias 16 á 20 do corrente, uma serie de palestras de 10 minutos, das 22 ás 22.10, pelo microphone do Radio Club do Brasil, sobre as suggestões, apresentadas a referida Commissão.

# Através dos Estados

## Um Protesto Contra a Troca de Café Por Trigo

S. PAULO, 15 (A. B.) — A respeito da troca de café por trigo, a Camara de Commercio Importador dirigiu o seguinte telegramma do Centro dos Exportadores de Café, de Santos:

"Temos a honra de communicar que, constando-nos estar sendo preparada nova negociação para troca de café por trigo, resolvemos protestar, perante o Ministerio da Fazenda, contra essa transacção, que viria prejudicar, gravemente, aos interesses dos importadores de farinha. Como pareça o assumpto interessar tambem essa Associação, pois a permuta traria grandes prejuizos ao commercio de café, appellamos para vossa collaboração no sentido de ser feito um protesto junto ao Ministerio da Fazenda contra a operação projectada. Confirmando conversa telephonica com vosso secretario Soares, enviamos nossas mais cordeaes saudações".

## AMAZONAS

### VAO SER HOMENAGEADAS AS TROPAS QUE VÃO PARA AS FRONTEIRAS

MANAOS, 15 (União) — Foi constituida aqui uma commissão para homenagear as tropas federaes que estão chegando a esta capital, de passagem para a fronteira.

### FOI FUNDADO O GREMIO JUVENTUDE AMAZONENSE

MANAOS, 15 (União — Foi aqui fundado o Gremio da Juventude Amazonense, chefiado pelo estudante Socrates Bomfim. O seu programma politico ainda não foi apresentado, mas o Gremio já iniciou a arregimentação da mocidade, afim de concorrer ás eleições d emaio de 1933.

## PARA'

### PASSAGENS PARA OS SOLDADOS QUE SEGUEM PARA MANAOS

BELEM, 15 (União) — O commandante da região, em Boletim, ordenou a requisição de passagens para os sargentos e praças que devem embarcar rumo de Manáos, que é a nova séde, provisoria, da 8ª Região Militar.

### OS ACADEMICOS DE MEDICINA VAO PASSAR POR MEDIA

BELEM 15 (União) — Ao ministro da Educação e Saude Publica foi expedido o seguinte telegramma: "Academicos Medicina Pará solicitam venia para declararem não satisfeitos vossa solução caso promoção. Nossa Faculdade teve mais frequencia que as do Rio e de Minas, maximé tendo a suspensão de aulas sido em virtude de anormalidade, perguntamos se não nos assiste direito de gozar dos mesmos favores que os academicos cariocas e mineiros que, para terem frequencia egual a nossa, prorogam o curso? Em gréve, aguardamos uma solução breve, confiantes da celvada justiça vossa e na inviolavel equidade nossa. Saudações. — (a) Directorio Medicina."

O dr. Washington Pires respondeu, com data de 8 do corrente, ao dr. Mario Chermont, director da Educação, nos seguintes termos:

"A Faculdade de Medicina dessa capital não foi attingida pelo decreto 22.124, por motivo de não ter sido suspenso o seu funccionamento. Entretanto, informo a v. ex. que será favorecida pelo decreto 22.216, que concede media 4. Cordiaes saudações. — (a) Washington Pires."

## PIAUHY

### PUBLICADO O MANIFESTO DO PARTIDO SOCIAL NACIONALISTA

THEREZINA, 15 (União) — Foi publicado e está sendo muito commentado, o manifesto do Partido Social Nacionalista do Piauhy, subscripto pelos srs. capitão Gayoso e Almendra, prefeito Luiz Pires Chaves, Freire de Andrade, tenente Agenor do Konte, Heraclyto Souza, Leonidas de Mello, Anysio Britto, Edgard de Oliveira, Leopoldo Cunha, Martins Napoleão, Adhemar Neves, Nelson Rezende, Theodoro Sobral, Ascendino Pinto, Gentil Cardoso e Arthur Mousinho.

### EMBARCOU PARA MANA'OS O 25º B. C.

THEREZINA, 15 (União) — Os jornaes inserem "clichés" do bóta-fóra do 25º batalhão de Caçadores, que embarcou para Manáos, de onde seguirá para a fronteira.

### UM JORNALISTA DETIDO

THEREZINA, 15 (Uuião) — Foi detido, para explicações, o sr. João Pinto, redactor-chefe do "Popular", de Floriano, da Parahyba.

## MARANHÃO

### O SR. REIS PERDIGÃO CONTINUA EM SUA CRITICA CONTRA O SOCIALISMO

S. LUIZ DO MARANHAO. 15 (União) — O sr. Reis Perdigão continua no "Diario da Tarde" os seus artigos de critica contra o sr. Juarez Tavora e as suas idéas socialistas.

## CEARA'

### FOI ELEITA A COMMISSAO DE CONCILIAÇAO E ARBITRAGEM

FORTALEZA, 15 (União) — Foi eleita a commissão mixta de conciliação e arbitragem, de accordo com o recente decreto do Ministerio do Trabalho.

A cerimonia foi presidida pelo interventor federal.

### O DIRECTORIO MUNICIPAL DO PARTIDO SOCIAL DEMOCRATICO

FORTALEZA, 15 (União) — O directorio municipal de Fortaleza, do Partido Social Democratico, composto de quarenta membros elegeu sua mesa directora que é a seguinte: presidente Raymundo Paiva Motta; 1º vice Gilberto Studart; 2º vice, professora Edith Braga; 3º vice, Antonio Braga; 1º secretario, academico Geraldo Lemos; 2º dito, Emygdio Lobo; thesoureiro, José Torres de Mello.

### FALLECEU O DR. MOACYR AVIDOS

FORTALEZA, 15 (A. B.) — Falleceu, numa das casas de saude desta capital, o dr. Moacyr Avidos.

### EMBARCOU O INTERVENTOR CARNEIRO DE MENDONÇA

FORTALEZA, 15 (A. B.) — O capitão Carneiro de Mendonça, interventor federal no Ceará, embarcou hoje, no "Commandante Ripper", para o Rio, acompanhado do major Tiburcio Cavalcanti.

## BAHIA

### AGGRAVARAM-SE OS PADECIMENTOS DO SR. VITAL SOARES

BAHIA, 15 — (União) — Aggravaram-se os padecimentos do sr. Vital Soares.

A' residencia de sua ex., affluem numerosos amigos e admiradores, todos interessados por melhores informações sobre a marcha da sua enfermidade.

### FALLECEU EM UM DESASTRE O NEGOCIANTE OCTAVIANO MUTTI

BAHIA, 15 — (A. B.) — Noticias de Cachoeira dizem ter fallecido ali, em consequencia de um desastre de automovel, o sr. Octaviano Mutti, conhecido negociante de fumo, residente em Sapé.

No desastre, que se verificou em Caposeirussu', saiu gravemente ferido o chauffeur do carro. O accidente fôra determinado pelo quebramento do eixo.

### PARA MELHORAR OS NOSSOS REBANHOS

BAHIA, 15 — (A. B.) — O governo do Estado mostra-se empenhado em melhorar os nossos rebanhos, não poupando esforços para introduzir nas fazendas bahianas reproductores de puro sangue.

O campo de Ondina acha-se, desse modo, apparelhado para attender a todos os criadores.

Ainda hontem desembarcaram neste porto, procedentes do Rio, tres bellissimos e finos reproductores bovinos, tres equinos, varias aves de fino porte que se destinam ás criações do Campo de Experiencia de Ondina e dali então serão remettidos ao interior do Estado.

## SÃO PAULO

### A CAMPANHA CONTRA O JOGO

S. PAULO, 15 (D. C.). — Finalmente a policia resolveu acabar com o abuso que se vinha commettendo nesta capital, com a quantidade de casas de jogos em funccionamento, por todos os recantos da cidade, sobre as quaes o DIARIO CARIOCA foi o unico jornal a protestar.

Resta agora que se acabe com o escandaloso "jogo do bicho", que é feito na principal rua da cidade, bancado por estrangeiros, á porta aberta, com grande escandalo para nossa capital.

### DEPARTAMENTO TECHNICO DO CAFE'

S. PAULO, 15 (D. C.). — Seguiu para a Bahia, onde vae dirigir o Departamento Technico do Café, o dr. José Covello, um dos auxiliares do dr. Fernando Costa na campanha pelos cafés finos.

### 101º ANNIVERSARIO DA FORÇA PUBLICA

S. PAULO, 15 (D. C.). — A policia militar deste Estado festejou, hoje, pela manhã, com um desfile na Avenida Tiradentes, o seu 101º anniversario de sua fundação. A Avenida Tiradentes apresentava o aspecto de costume, sem presença da população, apenas notando-se alguns officiaes na porta do quartel do 1º Batalhão, que representavam autoridades ausentes.

### O CONGRESSO DAS MUNICIPALIDADES DE TAQUARITINGA

S. PAULO, 15 (D. C.). — Fracassou o Congresso das Municipalidades reunido em Taquaritinga, ao qual compareceram alguns prefeitos ultimamente nomeados, sem prestigio algum para falar em nome da zona.

A unica coisa feita, que teve approvação do reduzido numero de congressistas foi um telegramma dirigido ao ministro Washington Pires, ministro da Educação, solicitando o barateamento das taxas de ensino, collocando assim os cursos ao alcance dos desprovidos de fortuna.

Essa representação, entretanto, está até hoje sem resposta alguma.

### Um Bello Gesto de Procopio Ferreira

S. PAULO, 15 (União) — O actor Procopio Ferreira mandou entregar á redacção do "Estado de São Paulo", a importancia de 6:323$500, producto da renda do festival que dedicou, no ultimo dia 11, em favor dos orphãos da revolução de S. Paulo.

### Um Juiz Roubado em Pleno Trabalho do Forum

S. PAULO, 15 (A. B.) — Registrou-se, hontem, no forum desta capital um facto inedito. O juiz que presidia aos trabalhos do forum foi roubado, dentro do proprio Tribunal, de todos os haveres que tinha no bolso.

O sr. Pedro de Oliveira Ribeiro Netto, chegando ao forum, encaminhou-se para a sala reservada aos magistrados, onde se vestiu com todo protocollar, pendurando no cabide do armario, que fechou á chave, o seu casaco. Depois do jury, quando o sr. Ribeiro Netto voltou, verificou que um ladrão lhe havia subtraido do bolso todos os haveres e objectos, deixando apenas alguns nickeis, com estas palavras:

"Não se espante sr. juiz. Tudo é possivel"...

"O caso não é commum, é singular", commenta um jornal.

### INICIADO O ALISTAMENTO ELEITORAL

S. PAULO, 15 (D. C.). — Hontem, ao meio dia, foi iniciado o serviço de identificação eleitoral. Uma sala ampla, com alguns cavalheiros fumando, aguardava a chegada dos pretendentes ao titulo de eleitor, sendo que até á tarde não compareceu uma só pessôa.

Hoje, pela manhã, estivemos no local, e notámos o mesmo ambiente de hontem. Somente um moço ali permanecia e nos informou que tinho sido qualificado "ex-officio", mas quanto a votar, não tinha certeza porque fôra combatente...

### CHEGOU O DR. OSCAR MACHADO

S. PAULO, 15 (D. C.). — Depois de uma prolongada estada no Rio de Janeiro, chegou hoje, á esta capital, o dr. Oscar Machado, director da Inspectoria de Estradas de Rodagem, que foi recebido na gare do Norte por grande numero de amigos e funccionarios daquella repartição.

### TRANSPORTE RODOVIARIO ENTRE O PARANA" E SÃO PAULO

S. PAULO, 15 (D. C.). — Acaba de ser fundada, nesta capital, uma empresa de transportes rodoviarios, que se destina ao intercambio commercial de mercadorias entre São Paulo e Curityba. A nova organização já iniciou os seus trabalhos com caminhões proprios e perfeitamente acondicionados para a longa viagem.

## MINAS GERAES

### OS PADEIROS NÃO QUEREM TRABALHAR DE NOITE

BELLO HORIZONTE, 15 (A. B.). — Os empregados de padarias daqui, tambem pleiteam a abolição das tarefas nocturnas, ficando apenas o trabalho diurno, o que não está, de modo nenhum, agradando a população, sob a ameaça de ficar sem pão fresco pela manhã.

Espera-se que o prefeito não attenda a esta reivindicação dos padeiros desta capital.

### O SR. JANOT PACHECO NÃO SE JULGA PREJUDICADO

BELLO HORIZONTE, 15 (A. B.). — O sr. Janot Pacheco, que foi director da Oeste de Minas, no tempo do sr. Washington Luis, e nesse posto combateu a Alliança Liberal, tendo durante a revolução de outubro fugido de Bello Horizonte e assumindo a direcção da Oeste de Minas em Barra Mansa, no Estado do Rio, sendo emfim um declarado inimigo da Revolução, deu agora uma entrevista á imprensa daqui, em que affirma não estar incluido em nenhum dos itens do decreto sobre a cassação dos direitos politicos.

## Allianca Nacional de Mulheres

### A GRANDE REUNIAO DE PROFESSORAS

Esteve novamente reunida a commissão incumbida de elaborar o programma politico que a Allianca Nacional de Mulheres defenderá.

Com a presença da dra. Natercia Silveira sra. Olga Mello Braga, directora do Departamento Politico e demais membros da commissão, foram debatidos varios pontos, devendo a discussão proseguir na proxima segunda-feira.

Hontem, houve uma grande reunião de professoras, ás 17.30 horas, durante o qual foi discutida a situação das mesmas em face da reforma feita pelo sr. Anisio Teixeira.

CLINICA DE VIAS URINARIAS
Dr. Samuel Kanitz
Membro da Sociedade de Urologia da Allemanha, ex-assistente dos professores Lichtemberg, Lewin Joseph de Berlim e Haslinger de Vienna. Especialista: em doenças dos Rins, Bexiga, Prostata, Urethra, Doenças de Senhoras, Diathermia, Ultra Violetas. Consultorio: 7 de Setembro, 42, Sob., das 13 ás 16 horas. Phone: 4-4493.

Radios, Discos e Victrolas a longo prazo.
A MELODIA
R. GONÇALVES DIAS, 40

LIVRARIA ALVES
Livros collegiaes e academicos
RUA DO OUVIDOR 166.

# O "Raio Diabolico" Não é Uma Simples Phantasia: a Sciencia o Admitte!

## O EXTRAORDINARIO PODER DAS ONDAS INVISIVEIS E OS MEIOS DE PRODUZ IL-AS

### UMA BELLA EXPOSIÇÃO DO ENGENHEIRO T. P. COURLEY QUE O "DIARIO CARIOCA" COMEÇARA' A PUBLICAR AMANHÃ

A evolução da technica de guerra neste ultimo decennio, tem sido formidavel. Talvez uma das tristes consequencias immediatas do conflicto de 1914, a industria de engenhos mortiferos tem crescido muito nestes ultimos annos.

Intensificam-se as conferencias pacificadoras, criam-se sociedades de paz, porém, a guerra continua a occupar o primeiro plano nas cogitações dos responsaveis pelo destino das nações.

As esquadras dos paizes poderosos, crescem á incorporação de novas unidades; os batalhões abrem suas fileiras para a incorporação, em massa, conscriptos que se adextram no mister macabro de dizimar vidas.

Porém, muito mais terrivel do que todas as esquadras e muito mais mortifero do que os exercitos modernos, são os gigantescos passaros de aço que vomitam explosivos de um poder destruidor realmente assombroso.

**O RAIO DIABOLICO**

Os telegrammas do Velho Mundo referem-se de maneira pouco precisa ácerca de um raio que possue propriedades physicas notaveis e de grande interesse bellico — o "raio diabolico". Esse raio seria capaz de paralyzar os motores dos aviões em vôo, inutilizando, portanto, a efficiencia da arma aérea.

O que é o raio diabolico?

Algum feixe de luz com o poder de produzir explosões? de paralyzar um motor potente? de tirar a vida a um ser?

Algumas explanações sobre este assumpto tão obscuro seria interessante. E o DIARIO CARIOCA, desejoso de proporcionar aos seus leitores uma rapida visão de conjunto sobre o que ha de real em torno de um assumpto de tão palpitante opportunidade, procurou ouvir a voz autorizada de um technico.

O dr. T. P. Gourby, engenheiro norte-americano, conhecido por suas pesquizas scientificas nos dominios da physica, reside em nosso paiz ha mais de 20 annos. Entre nós, elle tem se dedicado com grande ardor ao estudo dos grandes problemas scientificos que se relacionam com sua especialidade.

Procurado pela reportagem do DIARIO CARIOCA, o dr. Gourby, se promptificou a satisfazer á nossa curiosidade.

São as suas interessanes declarações que começamos a publicar amanhã, de uma fórma succinta e elementar, de maneira a tornar o assumpto accessivel, mesmo áquelles que não tenham estudos especializados no assumpto.

Santos Dumont, que experimentou os maiores desgostos pelo emprego da aviação como arma de guerra

## O ETERNO ZE' PAGANTE

E' do chamado Zé Povo — immediatamente se percebe — que falamos.

Victima tradicional, victima secular da tosquia tributaria, não ha meio de se esquecerem delle os governantes, quando se lhes impõe ao exame, qualquer problema financeiro, qualquer idéa que determine gastos.

São as surpresas dolorosas de Zé Pagante que, em todas as épocas, melhor attestam até onde chega, nos estadistas, aquella "coragem fiscal" sobre que tantas variações esfusiantes costuma fazer a "verve" dos pauliezes.

Com essa historia, por exemplo, dos 2 % sobre as contas de luz, telephone e gaz, absolutamente não contavam os pacatos habitantes desta mui heroica e leal Cidade de S. Sebastião do Rio de Janeiro.

Excesso de optimismo? Não, e não. Simples manifestação de bom senso. Que tinham elles a vêr com a formação de fundos, necessaria para o seguro dos trabalhadores? Os onus dessa formação, em todos os paizes onde o instituto existe, dividem-se entre os proprios individuos pelo mesmo favorecidos, os patrões a quem elles servem, e o Estado. Nenhum exemplo de nação póde apontar-se, em cujo seio os contribuintes em geral sejam intimados a novo holocausto no interesse do perfeito funccionamento do seguro social.

Foi, pois, de assombro — e nem de outra coisa podia ser — o sentimento com que a nossa população recebeu a noticia da immediatamente famosa sobretaxa. E, se esse assombro não se converteu em revolta, se não houve um protesto geral expresso por meio de actos, se nao se registrou uma gréve geral dos attingidos pelo imprevisto e absurdo assalto, devemol-o á circumstancia de se tratar de serviços imprescindiveis ao mais elementar conforto de todas as habitações.

E dizer-se que nem cabe ahi, sequer, o consolo em que redundaria o saber-se das vantagens de tal sacrificio para a classe operaria — principal victima como já demonstrámos do malsinado decreto 20.465!...

**Gargaglione & Filho**

ALFAIATES

# OS JUIZES ELEITORAES DO DISTRICTO ENVIARAM UM OFFICIO AO TRIBUNAL REGIONAL

## RECLAMANDO VARIAS PROVIDENCIAS PARA FACILITAR OS TRABALHOS DE ALISTAMENTO

O Sr. Ataulpho de Paiva, presidente do Tribunal Eleitoral do Districto

Os juizes eleitoraes do Districto Federal, dirigiram ao Tribunal Regional, um officio relativo ás medidas necessarias ao alcance do maximo eleitorado da Constituinte, cujas eleições deverão realizar-se no proximo dia 3 de maio.

E' do seguinte teôr o referido officio:

"Illmo. Exmo. Sr. desembargador presidente do Tribunal Regional Eleitoral do Districto Federal — Impõe-se-nos o dever, em face da publicação do decreto n. 22.168, de 5 do fluente, de fazermos sentir a v. ex., com a devida venia e para os fins convenientes, que as opportunas e sábias providencias adoptados pelo Governo Provisorio com o louvavel objectivo de facilitar, tanto quanto possivel, o alistamento que deve concorrer á proxima eleição da Assembléa Nacional Constituinte, legitima aspiração nacional, resultarão, em boa parte e, no Districto Federal, inefficazes se subsistirem as causas que, com franqueza e pormenorizadamente, foram focalizadas em a nossa representação de 17 do mez proximo findo.

E' assim que o acanhadissimo local destinado aos alistandos, um corredor medindo 18 metros x 1,80 metros — no qual existem 10 improprios "guichets" — não comporta, absolutamente, a grande massa de eleitores, de modo a serem attendidos, ao mesmo tempo e com presteza, 20 e mais interessados, evitando-se a balburdia, os protestos impertinentes, os adiamentos e protelações. Além disso o pessoal dos cartorios não é sufficiente para accudir, com efficiencia, ao vultoso serviço eleitoral, que cresce, dia a dia. Vale accentuar que aos respectivos funccionarios foram commettidos novos encargos, visto como, para os cartorios passaram as attribuições concernentes á expedição de titulos, que eram privativas da secretaria desse Egregio Tribunal, assim como se faz, agora, a exigencia, aliás razoabilissima, de autuação dos processos (artigo 4º, do decreto citado), e que obriga os escreventes á lavratura de diversos termos.

Para que o alistamento possa ter o desenvolvimento que é de desejar, far-se-á mistér attender, diariamente, das 9 ás 17 horas, aos interessados que desejam qualificar-se ou inscreverse, o que, actualmente, não occorre porque, na parte da manhã, os funccionarios se dedicam á regularização dos processos, preparo de listas, escripturação, etc. Deve ser salientado esse aspecto, que é de capital importancia para que se não accusem os cartorios de limitar, indebitamente, o tempo destinado ás inscripções.

A exigencia de publicação das listas de inscripção (arts. 14, § 4º, e 25 do regulamento geral, e art. 4º do decreto n. 22.168) será, ainda, e destacadamente, motivo para retardamento da marcha dos processos, se os editaes "não forem publicados diariamente", integrando-se, dest'arte, o "Boletim" no ritmo do serviço dos cartorios. Aliás, neste particular, cumpre seja observado que os prazos a que se referem aquelles artigos, obrigam á paralysação do processo por alguns dias. Se, pois, a publicidade não fôr "diaria ainda maior será a delonga". Ficou sobejamente provada a nossa reclamação anterior, concernente ao atrazo na publicação daquellas listas.

O fornecimento de material technico é outro assumpto que merece ser abordado com absoluta franqueza. Os cartorios deveriam ser aprovisionados de material abundante, calculado sobre a população alistavel, evitando-se, assim, as constantes e reiteradas requisições, sujeitas ás exigencias burocraticas, e inevitaveis interrupções de serviço. Ha 12 dias o juiz da 4ª Zona solicitou 22.000 formulas de inscripções, para attender a 16.667 alistandos da Estrada de Ferro Central do Brasil, além dos relativos ao Ministerio da Guerra e da Prefeitura, não tendo, até esta data, solução para o pedido. Já a Prefeitura, por officio n. 318, reclamou a remessa desse material. Para a 1ª Zona, tambem, em 7 de novembro, foram pedidas 20.000 formulas, tendo sido remettidas, apenas, 10.000 para as tres zonas de 1ª Circumscripção.

Continua na 10ª pag.

**Hoje**
1º SORTEIO DE NATAL
100 CONTOS POR 9$
DECIMO 900
CASA GUIMARÃES L.DA
OUVIDOR 50 - ESQ. 1º DE MARÇO

# PARTIRAM PARA O EXILIO NOVOS DEPORTADOS

## A Bordo do "Cuyabá" Seguiram os Coroneis Romão Gomes, Horta Barbosa e Veiga Abreu, e os drs. Azevedo Lima e Helio de Freitas

O Cáes do Porto esteve movimentado, hontem, pela manhã.

E' que, pelo "Cuyabá", ia partir mais uma leva de exilados politicos, rumo a Portugal.

Os novos deportados eram o coronel dr. Romão Gomes, o dr. Azevedo Lima, ex-deputado federal; o coronel Nicoláo Horta Barbosa, engenheiro militar, reformado, que trabalhava no Serviço de Indios; o tenente coronel Mario da Veiga Abreu e o dr. Helio de Freitas Lima.

**AS AUTORIDADES POLICIAES QUE SEGUIRAM**

O delegado do 8º districto, dr. Xavier Sobrinho, em companhia dos funccionarios da policia, Nicoláo Marques, Alberto Barrocas e Deocleciano Nogueira, embarcou no "Cuyabá", afim de acompanhar os deportados até Recife. De Recife em deante a viagem será directa, não sendo mais necessaria a vigilancia policial.

**OS EXILADOS DEIXAM A CASA DE CORRECÇÃO**

Feito o embarque da bagagem, os exilados receberam a communicação de que estava na hora da partida. As despedidas são feitas e os srs. Azevedo Lima, Romão Gomes e Helio de Freitas Lima, abraçam demoradamente todos os companheiros de detenção. Ouvem-se os votos de boa viagem dos que ficaram e as phrases de agradecimento dos que partiam.

**VISITAS A BORDO**

Foram numerosas as pessoas que estivram, hontem, a bordo do "Cuyabá".

Ao lado do sr. Azevedo Lima, encontrámos numerosos amigos desse politico, entre os quaes destacámos os srs. Alberico de Moraes, ex-deputado federal; Durmund Martins, ex-intendente municipal; dr. Moura Nobre, ex-intendente municipal, e muitos outros politicos do Districto. Os srs. coronel Horta Barbosa e tenente-coronel Veiga Abreu, tiveram pessoas de suas familias e amigos a assistil-os nesse momento. Apenas os srs. Romão Gomes e Freitas Lima, não tiveram parentes que os abraçassem na hora da partida para o exilio. Em compensação o ex-official da Força Publica de São Paulo, teve a satisfação de ver o seu companheiro de escriptorio, na capital paulista, que veiu especialmente daquella capital, tendo chegado hoje ao Rio para esse fim.

**OS DEPORTADOS**

Como dissemos acima, os exilados são em numero de cinco, os srs. dr. João Baptista de Azevedo Lima, ex-deputado pelo 2º districto desta capital; dr. Romão Gomes, advogado em S. Paulo, e ex-coronel da Força Publica daquelle Estado, cargo que renunciou com um pedido irrevogavel de demissão logo que cessou a luta armada iniciada a 9 de julho; dr. Helio de Freitas Lima, ex-juiz districtal no Rio Grande do Sul; tenente-coronel Mario da Veiga Abreu, ex-commandante do 4º Batalhão de Caçadores, e coronel de engenheiros, dr. Nicoláo Horta Barbosa.

# Os Novos Pharmaceuticos

Os pharmaceuticos de 1932 collaram grão, hontem, no Salão Nobre da Faculdade de Medicina, na Praia Vermelha.

Estiveram presentes, além do director da Faculdade, grande numero de professores e alumnos.

O professor J. C. Del Vecchio, paranympho da turma, pronunciou eloquente discurso sendo respondido pelo joven Waldemar Dubois orador official da turma.

São os seguintes os novos pharmaceuticos:

Srtas.: Glafiria H. Barbosa Rodrigues e Sylvia da Silva Guimarães; srs. Sylvio Pedra Ramos, Ubirajara T. Guimarães, Pedro Carijó de Castro, José Victor Rodrigues, João Luiz Horta, Aguirre Etemer Lamberti Arpassy, Mario Abdalla, Mario Henrique de Barros, Joaquim José Moreira e Joaquim Pereira Valverde.

# A Visita do Sr. Danton Coelho ao Gabinete de Investigações, de S. Paulo

S. PAULO, 15 (União) — O chefe de Policia, dr. Danton Coelho, visitou hoje o Gabinete de Investigações, percorrendo demoradamente todas as suas dependencias. Chegando a um dos xadrezes daquella repartição, o dr. Danton Coelho, não poude esconder a sua má impressão, exclamando: "Isto é deshumano e cruel".

S. PAULO, 15 (União) — Noticiando a visita do Chefe de Policia, dr. Danton Coelho, ao Gabinete de Investigações, o "Diario de São Paulo", diz: "Ao passar pela Delegacia de Roubos foram cuidadosamente escondidos os montes de queixas de roubos apresentadas este anno, calculadas em cerca de mil".

## JA' SE ALISTOU?

O Partido Economista do Brasil, abre, perspectivas tão amplas e tão seguras ao futuro do paiz que todo e qualquer cidadão lhe póde subscrever o programma e filiar-se ao esforço constructor a que elle se propõe.

Reserve, hoje mesmo, quinze minutos, entre 9 e 17 horas para ir á séde do Partido á rua

CANDELARIA, 9

onde encontrará todas as facilidades para o seu alistamento, inclusive atelier photographico proprio que lhe fornecerá, gratuitamente, os retratos necessarios.

## Conferencias no Ministerio da Justiça

Conferenciaram hontem, com o dr. Antunes Maciel, ministro da Justiça, o dr. Gustavo Capanema, secretario do Interior do Estado de Minas; o dr. Bento de Faria, Procurador Geral da Republica; o capitão João Alberto, chefe de Policia do Districto Federal; e uma commissão de escreventes da Justiça do Districto Federal.

# AS HOMENAGENS DE S. PAULO A SANTOS DUMONT

## O CORPO DO GRANDE BRASILEIRO EMBARCARA' SABBADO PARA O RIO

### Foi Franqueada a Visitação do Corpo na Cathedral

S. PAULO, 15 (União). — O corpo de Santos Dumont foi franqueado á visitação publica, na crypta da Cathedral, até ás 16 horas de sabbado, quando o feretro será fechado e transportado, em carreta escoltada por forças do Exercito, para a Estação Norte, onde será embarcado para o Rio. Além das forças do Exercito, tambem tomarão parte nas homenagens alguns batalhões da Força Estadual, com bandas de musica e clarins.

A directoria do Aero Club de São Paulo convidou os seus associados para velarem o corpo do "Pae da Aviação" e far-se-á representar, nas cerimonias que ahi tiverem logar, pelo dr. Edmundo de Oliveira.

**MISSA DE CORPO PRESENTE**

S. PAULO, 15 (União). — Realizou-se, ás 9 horas da manhã, a missa de corpo presente, na Cathedral Metropolitana, em suffragio da alma do "Pae da Aviação". Toda a familia de Santos Dumont e seus amigos intimos compareceram á cerimonia, que foi verdadeiramente tocante.

O corpo de Santos Dumont estava coberto, até o peito, pela bandeira nacional. Nos pés e sobre uma almofada de velludo negro, foram collocadas as suas condecorações.

Um papel impermeavel e transparente, deixa ver o rosto de Santos Dumont, que está perfeitamente conservado, tal como era visto, com a differença, apenas, da pallidez.

## PANORAMA...

(Ary Pavão inicia hoje nesta secção: PANORAMA... Seu nome dispensa adjectivos de apresentação. Conhecedo de sobra o publico, através dez annos de constante permanente nos cartazes theatraes, nas estantes dos livreiros e em quasi todos os jornaes de nossa terra.)

**VOTO EM PAGU'**

*MANDEI, hontem, meu voto para o concurso aberto pelo "O Malho", em que se procura eleger a maior poetisa do Brasil, e em cujo corpo eleitoral fui qualificado e alistado "ex-officio" — segundo os moldes observados pelos novos regulamentos com que Deus Nosso Senhor houve por bem facilitar o exercicio da nossa incipiente democracia.*

*Votei em Pagú — como homenagem á intelligencia moça de nossa terra e unica e authentica expressão do feminismo nacional.*

* * *

*Patricia Galvão — a Pagú — appareceu, um dia, em S. Paulo, empolgando o ambiente artistico do grande Estado com o seu espirito revolucionario de escriptora. Seus versos traziam um perfume de seiva moça e um calor desconhecido de modernidade.*

*Porque — além de tudo — Pagú era bonita; e uma poetisa feia é o mesmo que ouvir a mais suave das melodias, executada pelo realejo do homem do Periquito que tira a sorte nas ruas dos suburbios.*

*No jornalismo paulista, Pagú fez o diabo... Arranjou polemicas, provocou escandalos, deu tiros de revolver, levou cachações, como qualquer malandro do Morro da Mangueira — e, um dia, saiu da redacção entre alas de policiaes e burguezes revoltados.*

*Assim eu compreendo o Feminismo, e, dahi a minha admiração por Pagú.*

*Feminismo que quer os proventos do sexo barbado, que tira os empregos da gente com o argumento irresponsivel de um par de pernas allucinantes, mas que não viaja no estribo do bonde nem pega nas armas, como em bôa hora lembrou o espirito malicioso do general Góes Monteiro — isso não é Feminismo — é tapeação.*

*No dia em que todas as mulheres adeptas do novo credo se apresentarem com a coragem e a sinceridade de Pagú, então, sim.*

*Concordarei em que os homens sejam relegados ao plano pouco agradavel de trocar as fraldas e amammentar as crianças... ou coisa muito peor — se Nossa Senhora do Parto não tiver piedade de nós.*

ARY PAVÃO.

# O "Triumpho Immortal da Carne e da Belleza"

## AS NOSSAS MARAVILHOSAS PRAIAS PRECISAM DE TRAMPOLINS — E, EMQUANTO NÃO VÊM, PERMITTA-SE AO CARIOCA, AO MENOS, O DIREITO DE JOGAR BOLA DENTRO DO MAR. — UM APPELLO AO CHEFE DE POLICIA

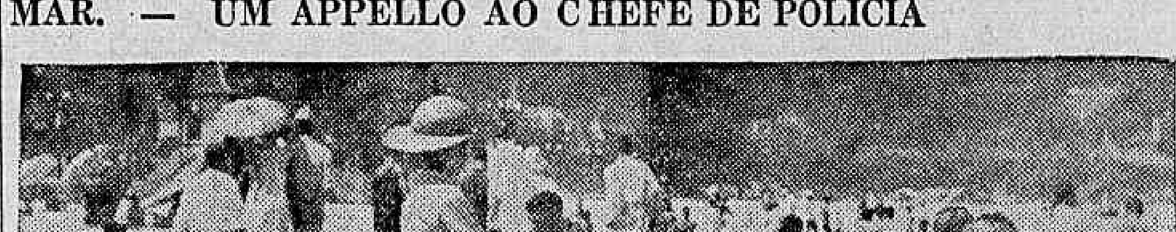

Fugindo aos rigores da estação...

VERÃO.

Calor senegalesco.

Muito sol e, de quando em quando, uma chuva repentina, que não modifica sensivelmente a temperatura. Só serve para provocar grippes.

E para dar ao Rio a physionomia do clima paráense.

Chuva implicante, que precisa acabar de qualquer maneira.

Finalmente isto aqui não é a terra da castanha e S. Pedro deve compreender que o carioca não gosta dessa coisa de chuva toda a tarde, que vem, simplesmente, atrapalhar a sua vida.

* * *

Contra o calor da estação só ha dois recursos: — ou sair da metropole, ou procurar as praias.

Viajar é muito bom, mas nem todos o pódem fazer, nestes tempos "bicudos".

Mas, os banhos de mar estão ao alcance de qualquer um.

Assim, a nossa população accorre ás praias, que, por signal, este anno estão maravilhosas.

All assistimos, diariamente, a uma verdadeira "big parade" da elegancia carioca.

A moda impõz decotes accentuados. E a audacia carioca nas "toilettes" de banho transformou Copacabana, Flamengo, Urca e Ipanema, numa linda exposição de espaduas inteiramente núas.

E' o "triumpho immortal da carne e da belleza!"

Só da carne e da belleza? Não. Da alegria, do enthusiasmo e do sportismo tambem.

* * *

Aliás, o triumpho do sportismo só póde ser aceito com restricções.

Explica-se.

As nossas praias não têm trampolins.

Além da natação, nellas não se póde praticar outro sport.

E' triste. Porque os exercicios ao ar livre só beneficios trazem ao nosso povo.

As suas grandes vantagens são obvias. Não precisam ser relembradas aqui.

O que precisa ser relembrado e reclamando aqui são os trampolins, cuja falta não se justifica no Rio. Nictheroy possue um em Icarahy. Nós não temos nenhum no Flamengo, nem em Copacabana, nem em Ipanema.

Mas, emquanto não vêm os trampolins, urge que as autoridades permittam que se pratiquem alguns sports dentro dagua. Ao menos isso dêem ao carioca.

Que diabo!

Elle tambem é filho de Deus...

Não falemos em football na areia. (Ahi talvez fosse justo permittir-se o jogo de petéca).

Queremos nos referir ao jogo de bola dentro do mar. Não prejudica os banhistas "commodistas". Não atrapalha ninguem.

Mas é um exercicio excellente. Um sport utilissimo.

E porque os guardas não o permittem?

São ordens!

E por que os guardas não o gadas é que appellamos para o sr. chefe de policia, na certeza de que o capitão João Alberto determinará providencias immediatas afim de que seja facultado ao carioca jogar a bola afastado da praia e, apenas, na caricia macia das aguas...

# VIDA MUNDANA

AS festas do Country Club monopolizam toda a elegancia da metropole. Entraram, desde muito, para os habitos "chics" da cidade.

O ultimo jantar-dansante alli realizado transcorreu animadissimo.

Foi, por assim dizer, um brado carnavalesco. Muita alegria. Muito enthusiasmo. Ouviram-se as melhores musicas populares da estação.

No Country teve a nossa alta sociedade a primeira authentica, viva impressão do carnaval que se approxima.

Uma antecipação esplendida dos dias allucinantes do reinado de Momo.

Tudo correu á maravilha. Nos salões, onde se cruzavam as mais encantadoras phrases, deslizavam os pares. Eram as figuras de maior relevo da metropole que dansavam, vestindo lindas "toilettes", os ultimos modelos da "season"...

No jantar do Country vimos: Roberto Pessôa, Bento Alves, Miran Latif, João Peixoto e senhora, Pedro Latif e senhora, Alberto de Faria e senhora, barão de Saavedra e senhora, embaixador de Portugal e senhora embaixatriz, Cesar Proença, Henrique e Antonio Liberal, Edgard Rocha Miranda, mlle. Gilda Rocha Miranda, mlle. Penido, Oswaldo e Augusto Penido, mlle. Mabel Shara, sr. e sra. Lyra, dr. Roberto Souza Gomes e senhora, Maria Luiza Souza Gomes, mlles. Ludolf, Maria Alice Azevedo, Sá Pereira, Corrêa do Lago, Motta Maia, Levy Tigre de Oliveira, e Laura Moniz; Rafael Dutra, sr. e sra. Williansen, Antenor Mayrink Veiga e senhora, Luiz Sampaio, Jorge Sampaio, Luiz Sampaio e outros.

## LETRAS E ARTES

Christovão de Camargo vae publicar, breve, um novo livro — "Contos impossiveis".

—— "Jesus, pômo de discordia" é o titulo de um interessante ensaio que Luiz Martins acaba de escrever.

—— Será lançada, dentro em pouco, a segunda edição de "Menino de engenho", a brilhante novella de João Lins do Rêgo.

## ANNIVERSARIOS

Fazem annos hoje:

As senhorinhas — Maria de Lourdes Sabrosa Valladão, Antonietta Cléo e Alzira do Nascimento Sobral.

As senhoras — Olga de Mello Braga, Verissima de Lemos e Odette Corrêa de Medeiros.

Os senhores — Mario Conrado Niemeyer, Ascendino de Assis Caldeira e Gumercindo Vieira Barbosa, do alto commercio desta praça.

—— JUSTINO DE ARAUJO VILLELA — Passa, hoje, a data natalicia do academico Justino de Araujo Villela, presidente da Associação Universitaria e nosso collega de imprensa.

—— A prendada srta. Maria Emilia, filha do dr. Mazzini Bueno e d. Laura Bueno, festeja hoje a passagem da data de seu anniversario natalicio.

—— Vê passar, hoje, mais um natalicio, a interessante menina Adelaide Maria, filhinha do sr. Raul de Souza, auxiliar das nossas officinas.

—— Fez annos, hontem, a distincta sra. Aurora Azevedo, apreciada poetisa, autora de lindissimas producções.

Esposa do conhecido negociante José Azevedo, gosa o casal de grande estima nos circulos sociaes de Botafogo, motivo pelo qual á sua residencia affluiu um grande numero de pessoas de suas relações que lhes foram felicitar por tão festiva data.

—— Transcorre, hoje, o anniversario natalicio do sr. Sebastião Tobias de Moraes, escrivão juramentado do tabellião Torquato Moreira.

Por esse motivo, os amigos e collegas do anniversariante, preparam-lhe expressivas homenagens.

## NASCIMENTOS

ADELINO — é o nome que, na pia baptismal, receberá o interessante filhinho do casal Hermeto N. Vasconcellos-D. Cenyra Nogueira Vasconcellos.

## NOIVADOS

Estão noivos: a srta. Semyramis Fernandes Camara, filha do sr. e sra. Osorio M. Camara, e o sr. Vivaldo Coelho de Figueiredo.

## CASAMENTOS

Realiza-se, amanhã, 17, o enlace nupcial do sr. Manoel de Barros Martins, sargento amanuense da Policia Militar, com a srta. Nathercia Ferreira dos Santos, gentilissima filha do sr. João Marques dos Santos e de d. Leonidia Ferreira dos Santos.

O acto civil será presidido pelo juiz da 7ª Pretoria Civel e terá como paranymphos por parte da noiva o sr. José Teixeira de Carvalho Sobrinho e senhora, e por parte do noivo, o sr. Ivo de Barros.

A cerimonia religiosa será effectuada ás 19 horas, na egreja de São Christovão e terá como paranymphos por parte da noiva, o sr. José Teixeira de Carvalho e senhora, e por parte do noivo, o sr. João Marques dos Santos e esposa, servindo como demoiselles d'honneur as srtas. Ilka F. dos Santos, Georgina Santos, Orchidéa Gavião e Cecilia Sepulveda e cavalheiros, os srs. Ivo de Barros, Rubem Gavião, Helios Santos e Ikerpi Santos.

A' noite os paes da noiva, offerecem em sua residencia uma reunião intima ás pessoas de suas relações.

## FESTAS

—— O casal Napoleão Gomes-Delminda Gomes, commemora, hoje, a passagem do 20º anniversario do seu feliz consorcio.

Os filhos do casal — Djalma e Djanira — satisfeitos com a passagem dessa data, reunirão, hoje, á noite, as pessoas de suas relações para uma festa intima.

—— Realiza-se, hoje, na séde do Club Internacional de Regatas, a festa da Escola Moderna de Commercio.

Terá uma sessão litero-musical, em que tomarão parte diversos alumnos entre os quaes Arizath Marques, Suzette Van Dessel, João Gonçalves dos Santos, Stella Ferreira e Dulcelina Ramos.

Fará uso da palavra o orador da turma, o alumno João Maia Martins.

Abrilhantará essa festa a "jazz" da Marinha, que tocará das 22 ás 4 horas da madrugada.

## TERMINAÇÃO DE CURSO

COLLEGIO DE SION — Realiza-se, sabbado, dia 17, ás 14 horas, no Externato N. S. de Sion, no Cosme Velho, a tradicional cerimonia da coroação das meninas que terminam o curso gymnasial daquelle estebalecimento de ensino.

Presidirá o acto, monsenhor Aloisi Masella, illustre nuncio apostolico.

Receberão a corôa symbolica, que attesta o saber e as virtudes pregadas no Collegio de Sion, de onde têm saido para ingressar na sociedade brasileira numerosos de seus melhores ornamentos, as seguintes meninas: Maria Fausta, filha do casal dr. Augusto de Brito Belford Roxo; Maria Augusta, filha do sr. Rubens Ferreira Campos; Carmen, filha do casal dr. Clodomir Cardoso; Julia, filha da viuva Silva Araujo White; Carmen Maria, filha do casal Alvaro de Faro Lage; Lia, filha do casal almirante Milciades Portella Alves; Myrtes, filha do casal Luiz Pereira; Marianna, filha do casal dr. Amaro Lanari; Véra Maria, filha do casal Antonio Costa Pires; Maria, filha do casal dr. Mazzini Bueno; Lucy, filha do sr. Renato Pinto da Rocha, e, Maria Thereza, filha do casal dr. Raul David de Sanson.

Fará o discurso de agradecimento dos paes das coroâdas, o dr. Mazzini Bueno.

## BODAS DE OURO

O dr. José Baptista Gonçalves e d. Jesuina de Britto Gonçalves completam nesta data o 50º anniversario de seu casamento, bem como o 50º anniversario de sua formatura em medicina no Estado da Bahia.

O casal é pae de d. Roberta Gonçalves de Souza Britto, professora do Instituto Nacional de Musica e do dr. Hariberto Baptista Gonçalves.

Haverá, hoje, missa em acção de graças, ás 10 horas, na egreja de São José (altar-mór), mandada celebrar pelos filhos, netos, genro e nora. A' noite não haverá recepção.

## EM ACÇÃO DE GRAÇAS

Um grupo de amigos do sr. Anastacio Moreira da Silva, do commercio desta capital, manda rezar no proximo sabbado, ás 10 horas, no altar-mór da egreja de N. S. do Rosario, missa pelo seu restabelecimento.

## LUTO

MISSAS

No altar-mór da egreja de N. Senhora do Carmo, será rezada, hoje, ás 9 horas, missa, por alma de José Péres de Brito, antigo auxiliar da imprensa.

A missa, mandada rezar por sua viuva e demais parentes, é em intenção á data que registra o natalicio do chefe das officinas de gravura da "A Patria".

OURO FINO
Finissimos Cigarros
de Fumos Turcos
LOPES SA'

## O Modelo do Dia

**Original de Mme. CARVALHO, Directora do Lyceu Imperio — Desenho especial para o DIARIO CARIOCA**

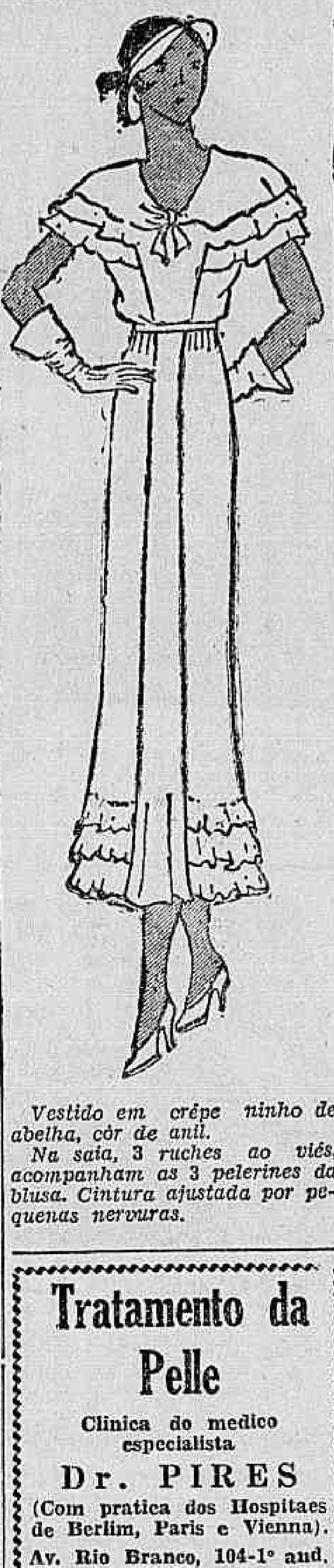

*Vestido em crêpe ninho de abelha, côr de anil. Na saia, 3 ruches ao viés, acompanham as 3 pelerines da blusa. Cintura ajustada por pequenas nervuras.*

Tratamento da Pelle
Clinica do medico especialista
Dr. PIRES
(Com pratica dos Hospitaes de Berlim, Paris e Vienna).
Av. Rio Branco, 104-1º aud. Cirurgia esthetica. Cura radical dos pellos do rosto. Tel. 2-0425

## A noite de Natal no Casino Beira-Mar

Realiza-se na noite de 24 do corrente no Casino Beira Mar, a celebre festa de Natal, que todos os annos tem alcançado verdadeiro exito.

Esta festa é offerecida todos os annos aos frequentadores do Casino com innumeras surpresas.

Este anno está tudo confiado ao talento de Bueno Machado, que se tem esforçado muito em todas as festas que ali se realiza.

Esta noite será brindada com um grandioso "revellion", um conjunto de encantadoras bailarinas estará presente para divertir a todos que ali comparecer.

## Darwin é a grande attracção da semana...

Darwin continua sendo a grande attracção da semana. Transformista inexcedivel, jogando com recursos quasi inesgotaveis, elle empolga a nossa platéa com as metamorphoses que realiza.

Na imitação de qualquer typo de mulher é perfeito.

Quando elle surge dentro da caracterização feminina, a impressão do publico é a de que está em face, não de um simples imitador, mas de uma authentica filha de Eva, com todas as flammas e doçuras do sexo fragil.

A sua voz adquire melodias, curvas, caricias, tremulos que só encontraremos na palavra sempre calida e meiga da mulher.

## O novo programma da Companhia Queirolo

A Grande Companhia de Variedades Irmãos Queirolo vae continuar, segunda-feira, no palco do Eldorado a temporada de successos que vem realizando desde segunda-feira da semana corrente.

E para isso, estreará um programma inteiramente novo, com sensacionaes numeros de acrobacia, athletismo, malabarismo, sketches comicos, ballados, etc.

Entre esses numeros destacar-se-á especialmente a "murga gaditana, formidavel trabalho de acrobacia e athletismo executado pelos Irmãos Queirolo, em numero de sete.

E' um trabalho magnifico que ha de fazer vibrar os nervos do publico, proporcionando-lhe um pouco de emoção intensa, tão necessaria ao interesse da vida hodierna.

# CINEMA

## VAMOS VER BREVE...

Cerca de quarenta dos melhores artistas de que se orgulha Hollywood se reunirão para deleite do nosso publico no Imperio, quando na proxima semana, a Paramount vae exhibir "Paramount em Grande Gala", na sua versão original em lingua ingleza.

Os artistas de mais fama reapparecem naquella luxuosa producção ora em grupo, ora isoladamente.

Maurice Chevalier, por exemplo, canta duas canções e apparece em dois interludios, um destes dirigido por Ernts Lubitsch, o director sem par da Paramount.

Clara Bow, de quem o publico carioca com razão anda saudoso, far-se-á ouvir em uma linda balada de amor "True To the Navy", e Nancy Caroll dansará e cantará "Dance Mad" ao som da maravilhosa orchestra de Abe Lyman.

——

Toda a cidade aguarda, com ansiedade crescente, a apresentação do "Couraçado Potemkin", empolgante film russo que veiu dotar de novos e esplendidos recursos a technica cinematographica.

O seu advento assignalou uma evolução profunda nos processos adoptados commumente para a realização de um celulloide.

Até aqui, de facto, o cinema vivia com a preoccupação do individuo.

O "Couraçado Potemkin" veiu criar o film-collectivo, em que ha um embate formidando de multidões.

Só depois de um anno de esforços quasi diarios, a Empresa Ponce & Irmão logrou a autorização imprescindivel das autoridades da censura para a apresentação do film á platéa carioca.

O "Couraçado Potemkin" passará na téla do Broadway, a começar de segunda-feira que vem.

——

Por uma semana inteira esteve no Odeon, mas uma semana cheia,

Charlotte Susa, em "O Tigre" da Ufa

esse film da Ufa "Serviço Secreto".

Foi uma nova consagração para Brigitte Helm, essa artista "exquise" e linda, que nos deu uma mulher apaixonada por um homem e por seu paiz, arriscando-se a todos os perigos. E', como fosse

Thomas Meighan e Barbara Weeks, em "Piratas á solta", da Fox, que o Eldorado exhibirá segunda-feira

enorme o successo alcançado por esse film, o Programma Art resolveu reedital-o, o que fará na proxima segunda-feira, no Gloria.

**A segunda comedia de grande metragem feita pela "dupla" LAUREL-HARDY está despertando interesse de vulto. E' que a primeira comedia de metragem dessa "dupla" — "Xadrez para Dois foi um successo. E a segunda — "BEAU GENIO" aventuras de mata-mouros — promette ser um mundo de curiosidades "BEAU GENIO" será apresentado segunda-feira, no PALACIO, pela Metro-Goldwyn-Mayer, e sera a despedida da "dupla" ao nosso publico em 1932, porque agora, naturalmente, elles só reappareceráo em 1933. E para 1933 contam desde já com uma comedia que está fazendo delirio na America: "Procura-se um avô" (Pack up your troubles). Além dessa super-comedia, em 1933 elles nos darão seis pequenas comedias, de duas e tres partes entre as quaes "Estado Grave", "Sumam-se!" e "Sejamos camaradas"**

O galã é o sympathico Willy Fritsch.

——

São segredos do coração feminino, que a gente busca em vão conhecer.

Aquelle rapaz, que não passava de um habilissimo ladrão, pensava que a garota com quem elle flirtava o abandonasse ao saber que elle vivia á custa das coisas alheias.

E assim, no momento mais emocionante de sua "carreira", disposto a tudo perder, confessou a verdade.

Uma scena do film "O encouraçado Potemkin", que o Broadway exhibirá segunda-feira

Qual não foi, porém, a sua surpresa quando a pequena lhe declarou que o queria assim mesmo?!

E outra não poderia ser a resposta, pois que sómente um "ladrão" póde roubar um coração.

Esse ladrão sympathico e desabusado é William Bakewell; a garota é Barbara Weeks; apparecendo ambos, segundafeira, na tela do Eldorado em "Piratas á solta" esplendida pellicula da Fox.

## "Le Rêve" na proxima semana no Pathé Palacio

APPROXIMA-SE O DIA DA GRANDE EXHIBIÇÃO ARTISTICA DO LIVRO DE ZOLA

Historia simples e tocante, por isso mesmo bella e pura.

E' o romance de amor de uma menina muito linda e muito meiga. Muito temente a Deus, pois que fôra educada por uma familia piedosamente religiosa, ella via no seu doce sonho de amor, a vontade de Deus.

E é este romance tão suave e de tanta belleza espiritual, chamado — "Le Rêve" (O Sonho), que o publico terá occasião de apreciar no Pathé Palacio, no dia 19 deste.

Não se comprehende como o realista Zola, tão irreverente em seus romances, poude escrever paginas tão ideaes e de tanta sensibilidade christã.

Para encarnar o difficil papel da meiga Angelica Maria, foi escolhida uma artista joven, bonita e de muito talento: Simone Genevoix. Ao seu lado surgem brilhantemente: Le Bargy, Germaine Dermoz e Jacques Catelain.

Melhores artistas não podiam ter sido escolhidos, pois elles representam a maior e mais legitima gloria do theatro francez.

# Theatro

## Amanhã e domingo, ultimas representações de "Vida Nova" no Recreio

Dar-se-ão amanhã e domingo, no Recreio, as ultimas representações da interessante revista de Luiz Rocha e David Carlos, "Vida Nova".

O "clou" de "Vida Nova" é a sua abundante comicidade.

Desde o numero inicial o publico ri a valer, com os impagaveis "compéres", que são J. Figueiredo, Ary Vianna e Edmundo Maia.

O quadro magnifico das "vedettas" compõe-se de Sarah Nobre, Enrica Spinelli, Dalva Costa, India do Brasil, Irma Peloggio, Leonor Pinto e Carmen Novarro, todas ellas interessantes, alegres, dando realce invulgar aos seus numeros.

Valery e Nemanoff bailam elegantemente. A musica, toda recordando motivos populares, fica no ouvido, é deliciosa.

## Ary Barroso e a temporada do Alhambra ainda este mez

Um dos grandes attractivos da temporada de revista e operetas que vae ser inaugurada, breve, no Alhambra, é que vão no seu elenco as figuras mais representativas do samba carioca. Dentre elles, porém, um nome se destaca logo.

E' Ary Barroso o popular e festejado autor dos nossos mais divulgados musicos caracteristicos. Estylizador magico da musica do morro, que elle lapida com um carinho e um amor invulgares, elle é hoje, um elemento que toda a cidade conhece e que quer bem.

Começou com "Vamos deixar de intimidade" e "Tu' qué tomá meu homem", e desde então Ary só foi subindo até alcançar o exito retumbante de "Dá Nella", "Faceira" quando lançou Sylvio Caldas,

Itala Ferreira é outro grande attractivo da futura temporada do Alhambra

"Rancho Fundo", popularizando Malena de Toledo, e essa deliciosa canção que é "Maria" que hoje já transpoz as nossas fronteiras, para ser o maior exito de Portugal neste momento, cantada pela actriz Maria Sampaio, ultimamente.

Pois é este o musico que vae se effectivar num elenco que se annuncia sob os melhores auspicios.

Ary Barloso tem, para a revista de estréa "Brasil do amor", que elle escreveu com Marques Porto, seu divulgador no theatro, Velho Sobrinho e Gastão Penalva, os sambas mais bonitos, além de marchas e foxs.

## Os sambas de Aracy, em "Café Paulista", hoje, no Carlos Gomes

Julieta Valença, a portugueza da Companhia do Jardel

A época é do samba. Primordios da festa maxima do carioca, em que a musica dos "morros" desce para a Avenida; o samba impéra discricionariamente.

Toda a cidade é assim uma especie de "estação experimental do samba", ouvindo-se a cada canto um solfejo ou uma pandeirada de ensaio para o grande pagode.

Assim sendo, o novo cartaz que o theatro Carlos Gomes apresenta hoje, "Café Paulista", devia trazer, e traz, muito do legitimo samba carioca, pois que, no seu elenco brilha a estrella do samba brasileiro, que é a actriz Aracy Côrtes.

Nessa nova revista de Alfredo Breda, Jerdal Boscoli e Oswaldo Macedo, a ser representada em primeiras hoje, Aracy Côrtes nos vae apresentar duas contribuições magnificas para o carnaval de 1933.

São os sambas "Cotuca" e "Até Amanhã", que ella interpreta como ninguem.

## Dentro da mais regional de todas as peças...

O MAIS REGIONAL DE TODOS OS ELENCOS

Por que razão tantos artistas fracassam no genero regional? Por que razão tantos "astros", enveredando pelo terreno das coisas bem brasileiras, têm fracassado, têm desistido?

Simplesmente porque, para fazer regionalismo, não basta representar: é preciso conhecer a alma do sertão, é preciso ter sentido o sentimento das coisas que são bem nossas e que palpitam longe da cidade.

Não basta ser artista. E' preciso copiar ao vivo o regionalismo, pois que as coisas regiontes não são inventadas: são tiradas ao vivo.

## Estréa hoje, de "Farandula encantada", no theatro Republica

Paschoal Carlos Magno, que patrocinará a temporada do Republica

Inicia hoje os seus espectaculos no theatro Republica, "Farandula encantada", a companhia de revistas organizada pela Empresa Paulista de Theatro, e que reune o maior numero de artistas até aqui concentrados em um só conjunto.

A' frente do numeroso elenco está Ottilia Amorim artista que o Rio admira particularmente e a peça de estréa é a revista "O Brasil é nosso", original de Paschoal Carlos Magno.

E' a seguinte a distribuição dos papeis na peça de hoje do Republica:

1º acto — 1º quadro — Abertura — Pagliacci, A Mattos. — 2º quadro — Prologo — Galã, Barbosa Junior; Portuguez, Pinto Filho; Italiano, Nino Nello; Salim (turco), Theo Braz. — 3º quadro — Artigo Americano — Margot Louro e Girls. 4º quadro — Artigo Argentino — Antonia Denegri — 5º quadro — Artigo Francez — Mariska e Girls. — 6º quadro — Canção Brasileira — Zaira Cavalcante. — 7º quadro — Artigo Portuguez — Herminia Reis e Girls. 8º quadro — Artigo Italiano — Déa Robine. — 9º quadro — Artigo Brasileiro — Ottilia Amorim e Girls. — 10º quadro — Cinema Nacional — Ella, Lia Binatti; Elle, Barbosa Junior. — 11º quadro — Valsando — Marussia e Yuco. — 12º quadro — Vingança Mussolinesca — Mulher, Antonia Denegri; Marido, Nino Nello; Criado, Barbosa Junior. — 13º quadro — "Vamos começar de novo" — Marchinha, Margot Louro e girls; Portuguez, Pinto Filho; Italiano, Nino Nello; Salim, Theo Braz; Mulata, Ottilia Amorim; Fuzileiro, Pedro Dias. — 14º A festa do Balaio. — Apotheose — Toda a Companhia.

2º acto — 1º quadro — Pau da Formiga — Maricota, Elvy Dorly; Seu Manoel, Pinto Filho; Um popular, Armando Ferreira; Sertanejas, Girls. 2º quadro — Lagrimas — Italiano, Nino Nello; Salim, Theo Braz. 3º quadro — Paris je t'aime — Mariska e Yuco — 4º quadro — Cochicho — Herminia Reis, Armando Ferreira e Girls. — 5º quadro — Serra (folk-lore) — Guatemy, A. Mattos; Nhanhá, Lia Binatti; Jacy, Zaira Cavalcanti. 6º quadro — Narizophobia — Polycarpa, Ottilia Amorim; Anastacio, Pedro Dias. 7º quadro — Jardim Encantado — Ballet, Marusia, Yuco, Girls. — 8º quadro — O Brasil é nosso — Januaria, Lia Binatti; Italiano, Nino Nello; Portuguez, Pinto Filho; Salim, Théo Braz. — 9º quadro — Apresentando... — Actriz — Margot Louro. 10º quadro — Noite de Natal — Elle, Armando Ferreira; Ella, Herminia Reis; Pobre, Adolpho Sampaio. — 11º quadro — Tarde demais — Zaira Cavalcante e girls. — 12º quadro — A Gula — Laura, Ottilia Amorim; Alberto, Barbosa Junior; Maria Antonia Denegri. — 13º quadro — Fox Fantasia — Marussia, Yuco e Girls. — 14º quadro — Ronda Maravilhosa — a) Cortina, Barbora Junios; b) Apotheose.

## A lyrica, hoje e amanhã

Foi um grande successo a mais que registrou hontem o Alhambra, com "Il Guarany" — e já hoje terá mais um exito certo a marcar no seu calendario, pois que subirá á scena outra opera muito querida do nosso publico — "Traviata", de Verdi.

Abigail Parecis, que já nos disse do seu valor, e já nos encantou com a sua voz macia, terá occasião de mostrar os seus recursos de modulação na celebre ária á qual Verdi deu todo o seu talento.

Fernando Santoro é o Alfredo romantico e apaixonado, e Giovanni Faini se encarrega do papel de Germont.

Amanhã a lyrica cantará as duas operas gemeas — "Cavalleria Rusticana", de Mascagni, e "Pagliacci", de Leoncavallo, em ambas apparecendo as figuras de relevo da Companhia que são Carmen Gomes, Reis e Silva e Asdrubal Lima.

## O commentario da noite

Hontem á noite, o Gastão Tojeiro, entrou no Recreio de banda, olhou para um lado, olhou para o outro, disfarçou e disse no ouvido do Miguel Santos, de forma que o Souza não ouvisse:

— Isto aqui está parecendo o deserto de Sahara.

# "DIARIO CARIOCA" EM NICTHEROY

## No Governo do Estado

### ACTOS DO INTERVENTOR

O commandante Ary Parreiras assignou, hontem, os seguintes actos:

Nomeando: José Felippe Felicia Ferraz, para o cargo de escrivão de paz no 2º districto do municipio de Mangaratiba.

— Nomeando, ainda, Reginaldo Flavio de Oliveira, 1º supplente de juiz de paz, no municipio de Magé.

— Concedendo a gratificação addicional á professora cathedratica da Escola Normal, d. Zilah Barros Mattoso Maia.

— Exonerando João Lopes Xavier do cargo de escrivão de paz do 5º districto de Magé.

— Concedendo ao dr. Joaquim Ribeiro da Silva Caldas, 1º supplente de juiz de Direito, no municipio de Macahé, dispensa do lapso de tempo para revalidar sua posse e respectivo exercicio.

Exonerando do cargo de engenheiro da Fiscalização, o dr. Aristides Ferreira de Figueiredo e nomeando para substituil-o o engenheiro Mario Pinheiro Motta, que vinha exercendo esse cargo interinamente.

### REQUERIMENTOS DESPACHADOS

Mario de Albuquerque Florence — Deferido em face do parecer do sr. secretario do Interior e Justiça, — lavre-se a apostilla.

### NA SECRETARIA DO INTERIOR E JUSTIÇA

O dr. Stanley Gomes, por acto de hontem, concedeu 60 dias para tratamento de saude respectivamente, ao capitão Asdrubal Vidal e aspirante Homero Campos, ambos pertencentes á Força Militar do Estado.

## No Tribunal da Relação

### CAMARA CRIMINAL

**Resultado da sessão de hontem**

Presidente interino, o sr. desembargador Eloy Teixeira. Secretario, o dr. Tiburcio Valeriano de Carvalho.

Compareceram os srs. desembargadores Eloy Teixeira, presidente interino, Coelho Portas, Zotico Baptista, Cabral de Mello e Henrique Jorge Rodrigues, procurador geral do Estado.

### JULGAMENTOS

**HABEAS-CORPUS CRIMINAES**

N. 2332. — Iguassu' — Impetrante, o advogado Alberto Baptista Gonçalves. Paciente Alfredo Carrapatoso Ribeiro. — Relator, o sr. desembargador Coelho Portas. Indeferido o habeas-corpus, unanimemente.

N. 2367. — Nictheroy — Impetrante, o advogado Capitulino Santos Junior. Paciente, Nelson da Silva Chaves. Relator, o sr. desembargador Cabral de Mello. — Conhecendo do habeas-corpus contra o voto do desembargador Zotico Baptista, o indeferiram, unanimemente. Falou o proprio impetrante.

**Recurso Criminal**

N. 2335 — —Nova Friburgo — Recorrente, o promotor publico. Recorrido, Henrique Karl Wilmard de Azevedo, relator, o sr. desembargador Coelho Portas. Não se vencendo a preliminar suscitada pelo recorrido de não se conhecer do recurso, unanimamente, negaram provimento ao mesmo para confirmar a decisão recorrida, contra o voto do desembargador Betico Baptista. Pelo recorrido falou o dr. Julio Vieira Smith. Falou tambem o dr. desembargador procurador geral.

**Appellação criminal**

N. 1549. Valença. — Appellante, o dr. juiz de Direito de Valença. Appellado, Benedicto Wassel. Relator, o sr. desembargador Zotico Baptista. Negaram provimento á appellação para confirmar a decisão recorrida, unanimemente.

### CAUSAS COM DIA PARA JULGAMENTOS

**Appellações criminaes**

N. 1653. — S. Gonçalo. — Relator, o sr. desembargador Zotico Baptista.

N. 1553 — Magé — Relator, o sr. desembargador Zotico Baptista.

N. 1561 — Maricá — Relator, o sr. desembargador Zotico Baptista.

N. 1564. — Campos. — Relator, o sr. desembargador Zotico Baptista.

N. 1555 — Nictheroy — Relator, o sr. desembargador Cabral de Mello.

N. 1634 — Magé — Relator, o sr. desembargador Coelho Portas.

N. 1557 — Itaborahy — Relator, o sr. desembargador Coelho Portas.

N. 1366 — Bom Jardim — Relator, o sr. desembargador Coelho Portas.

N. 1565 — Nictheroy — Relator, o sr. desembargador Coelho Portas.

### CAMARA DE AGGRAVOS

**Distribuição feita aos juizes da Camara de Aggravos, em 15 de dezembro de 1932**

**Aggravos civeis em separado**

N. 2766 — P. Sul — Aggravantes, Maximino Alves de Barros e sua mulher. Aggravado, Roque Samieri. — Ao dr. desembargador Bernardino de Almeida.

N. 2787. Pirahy — Aggravantes, commendador Augusto Frederico Baim e sua mulher. Aggravados, dr. João Leopoldo Moreira da Rocha e sua mulher. — Ao dr. desembargador Alvaro Grain.

**Aggravo civel de petição**

N. 2788 — S. João Marcos. Aggravante, coronel José Villela de Andrade. Aggravados, Gracie & Cia. Limitada. — Ao dr. desembargador Macedo Soares.

### PAUTA DAS CAUSAS QUE SERÃO JULGADAS NA SESSÃO DE 16 DE DEZEMBRO DE 1932

**Aggravos civeis de petição**

N. 2625 — Petropolis. — Relator, o sr. desembargador Bernardino d'Almeida.

N. 2633 — Petropolis. — Relator, o sr. desembargador Bernardino d'Almeida.

### REQUERIMENTOS DESPACHADOS

**Dia 15:**

Do detento, Antonio Izabel, pedindo habeas-corpus em seu favor. Devidamente instruido, volte.

### NA 1ª VARA CIVEL

O dr. Oldemar Pacheco, juiz respectivo, proferiu hontem, os seguintes despachos:

Acção executiva — Coelho Duarte & Cia., A. — Dr. Francisco Teixeira Leite, R.—"Vista ás partes".

Executivo hypothecario — João José Velho, A. — Adelaide da Silva Campos, R. — "Regularizados os autos voltem á conclusão".

Acção ordinaria — Jacob Waintraub, A. — Alfredo Rodrigues Quaresma, R. — "Devidamente sellados voltem os autos á conclusão".

Acção Executiva — José Camillo de Castro Leite, A. — S. A. Fabrica Nacional de Tapetes, R. — "Julgo procedentes os embargos de folhas 200, e, consequentemente, nulla a penhora de folhas 122, mantendo o Embargante na posse dos bens penhorados. Custas pelo Embargado. Publique-se, registre-se e intime-se".

Fallencia — Grillo Paz & Cia., requerente — B. Barbosa & Cia., fallido — "Satisfeita a importancia devida ao Contador, segundo a conta de folhas 90, S. e P. á conclusão".

Fallencia — Grillo Paz & Cia., requerente — Moreira Damasco & Cia., fallido — "S. e P. á conclusão".

Acção eexcutiva — Nelson Ribeiro de Almeida, exqte. — Placido Costa de Oliveira. Execdº. — "Aguarde-se, em cartorio, a terminação do praso a que se refere o art. 1.751 do Cod. Jud. do Estado".

## Na Directoria da Instrucção Publica

### REQUERIMENTOS DESPACHADOS

**Despacho do director**

—— Sarah Vitalino Teixeira Gueiros — Indeferido.

—— Graziela de Luca — Só póde ser admittida como ouvinte.

—— Leopoldina de Andrade Lopes, Conceição Fernandes Sennes, Acirema Braga de Souza, Mercedes Pereira Barros, Alayde de Fogaça de Santa Rita, Olga Collares Quitete. — Sim.

—— Sylvia Fazano, Elza Vasques e Olga Pinto. — Aguarde a reforma do Regulamento em elaboração no Conselho de Educação.

—— Bolivia Gaetho de Velasco — Lavre-se a apostila.

### LYCEU DE HUMANIDADES "NILO PEÇANHA" E ESCOLA NORMAL

**Notas da terceira revisão regulamentar**

Sciencias Physicas e Naturaes, segundo anno (terceira e quarta turma):

Grão 100 — Maria Rocha, Maria de Oliveira, Darcy Levy, Vanny Lassance, Lucia de Andrade, Eunice de Carvalho, Marilia França, Marina de Carvalho.

Grão 97 — Aida de Souza Faria, Millena Lemos, Irelle de Mattos, Aida Gidinho, Margarida Conceição, Maria T. Cardoso.

Grão 95 — Jurema Cid, Aracy de Souza, Olga T. da Fonseca, Maria do C. e Silva, Lucy Almendra, Hermelia Ramirez, Isolette da Costa, Jael Vieira, Estotelina Dias, Decio de Vasconcellos.

Grão 92 — Edyr de Miranda, Odilia Guimarães, Dyrce Antunes.

Grão 90 — Nadyr L. da Silva, Suelly Justiniani, Hercy Cabral, Maria Dantas, Zelia Barreto, Hocydea Martins, Maria A. Barbosa, Leda Lima, Julia Costa, Eduardo Maldonado, Jorge de Arellano.

Grão 87 — Conceição Pereira.

Prão 85 — Lea Parreiras Wilson Dias.

Grão 82 — Zenith Santos, Maria L. Xavier, Fabio Peçanha.

Grão 80 — Iolea de F. Brito.

Grão 77 — Maria C. de Oliveira.

Grão 75 — Maria M. Rocha, Carlos T. Ribeiro, Viadir de Moraes.

Grão 72 — Vera de Castro, Sylvia Prado, Dinah Corrêa, Maria S. Machado, Heloisa Ribeiro.

Grão 70 — Sebastiana Quintas, Maria Fernandes, Dyrce Guimarães, Edina Quintanilha, Luiz C. de Oliveira.

Grão 67 — Iria N. Vianna.

Grão 65 — Lacy Ribeiro.

Grão 62 — Maria de L. Costa, Dinah B. Pimenta.

Grão 60 — João da S. L. Filho, Maria de L. de Miranda, Wilson R. de Oliveira.

Grão 55 — Marieta V. Guimarães, Zildette Magalhães.

Grão 47 — Dilma R. Borges, Eunice de Miranda.

Grão 45 — Odette Mesquita, Newlio da R. Lemos, Rina de Souza.

Grão 42 — Ylion Eyer, Carlos R. Antunes, Nancy Ribeiro.

Grão 40 — Marilia R. A. Leite, Paulo Barreto.

Grão 35 — Nelson Lyra.

Grão 20 — Luiz Peralta.

Grão 60 — Paulo D. Fernandes.

Grão 70 — Antonio C. Fróes.

— Sciencias Physicas e Naturaes — Primeiro anno, (quarta turma).

Grão 40 — Lucette V. Sant'Anna, Ayrce Monteiro, Zelia da Fonseca, Maria do C. Santos, Maria de L. Espirito Santo, Milton Chamberlain.

Grão 35 — Nilson Coube, Alice Lemos, Celeste Ferreira, Maria H. de Souza, Altair de Azevedo, Maria de L. Marcellino, Darcy de O. Silva, Leonor Jardim, Zenith Victor, Hellen P. Dias, Honorina Lemos, Helena Serejo, Maria A. de Freitas, Enice V. de Almeida, Noemia Martins, Herson Cabral, Lucia Fernandes, Talma de Carvalho, Lvany de M. Dantas, Germano Filho Decio Neves, Manoel Duarte, Edmundo Souza, Ruben Macedo, Maria Gonçalves, Achilles A. de Azevedo, Adelia V. Souto Yolanda Bardavia, José A. de Freitas, Erminda Abrunhosa, Li de Castro, Dolça Braga, Gelta Velloso, Oldemir Souza, Acyra Azeredo, Maria L. de Mattos, Alvalina Silva, Hirton Guimarães Ruben Marinho.

Notas da quarta revisão regulamentar

Latim — terceiro anno (primeira e segunda turmas):

Grão 100 — Florisbella de Souza, Jomar Faria, Mario Barbosa, Hildemar de Carvalho, Ivo Soares, Hilton Massa, Jorge Duque-Estrada, José Vidal, Helvecio de Souza, Neusa Maldonado, Rhodio de Paiva, Salvador F. Junior, Hugo da Cunha, Geraldo Barcellos.

Grão 90 — Waldemar Camardella, Elza Futuro, João F. Ferreira, Sonia Peçanha, Moacyr da Silva, Luiz T. da Costa, Nilo R. Antunes, Armano P. de Mattos, Raul do Couto, Helio F. da Cunha, Wilmar de A. Lassance, Fernando V. da S. Couto, Maria L. de Souza, José Coutinha, Edilson Duarte, João C. de Albuquerque.

Grão 60 — Manoel Martins Odette Veiga, Francisco M. V. Pires, Paulo de F. Saldanha, Jamil A. Sahal.

Grão 70 — Manoel de A. Filho, Oswaldo Lopes.

Grão 50 — Fernando Futuro.

## NOTICIARIO

### NA ASSISTENCIA

Foram soccorridas, hontem, no Posto de Assistencia, victimas de accidentes, as seguintes pessoas:

Octacilio Menezes, de 35 annos, casado, residente á rua S. João n. 183, operario da Cervejaria Rio Branco. Accidente no trabalho. Apresentava ferida incisa na mão direita. Após ter sido medicado retirou-se.

—— Domingos Sobianco, de 22 annos, solteiro, mata-mosquitos, residente nesta cidade á rua Xavier de Britto n. 47, casa 8. Quéda na escadaria da Camara Municipal. Ferida contusa com perda de substancia na região hypotenar esquerda. Em estado grave ficou recolhido ao H. Prompto Soccorro.

### INTALLA-SE HOJE O TRIBUNAL DO JURY

Sob a presidencia do dr. Jacyntho Lopes Martins, supplente em exercicio na Vara Criminal, installa-se, hoje, a quarta e ultima sessão deste anno do Tribunal do Jury.

A promotroia será occupada pelo dr. Melchiades Picanço, respectivo promotor.

**Vão ser julgados varios processos, alguns delles de somenos importancia.**

### A INDEECISÃO DE UM FISCAL DO GOVERNO

**Será legal a intimação?**

A' Companhia Industrial e Agricola Jacuecanga, em Angra dos Reis, foi dirigido na pessoa de seu presidente e pelo fiscal do governo junto á mesma o seguinte officio:

"Não tendo essa companhia submettido préviamente á approvação do governo as plantas de sua nova installação hydro-electrica de capacidade de 500 H. P. e que, segundo me consta, acha-se em vias de conclusão, infringindo, pois, as disposições do artigo 1º, § 1º, alinea 1 e artigo 4º, da lei numero 177, de 6 de novembro de 1905, marco-vos, nos termos do artigo 19, ultimo paragrapho, o prazo de 15 dias a contar desta data, para ofiel cumprimento da exigencia legal".


**LOTERIA DO PARANA'**

DISTRIBUE 75 % EM PREMIOS

SEGUNDA-FEIRA:

**50:000$000**

por 15$, meios 7$500, fracções 1$500.

NATAL, DIA 26, estupendo sorteio, premio maior

**120:000$000**

por 30$, meios 15$, fracções 3$, dando 16.000 premios em 16.000 Bilhetes.

NÃO HA BRANCOS. HABILITAE-VOS SEMPRE NA

PARANAENSE


## A 5ª Conferencia Nacional de Educação

### SUA PROXIMA REUNIÃO EM NICTHEROY

**O Estado do Rio e os seus predios escolares**

Nenhuma opportunidade melhor para encontrar-se a fórma feliz de reorganizar o ensino no Brasil para a proxima Conferencia Nacional de Educação, a inaugurar-se em 26 do corrente, em Nictheroy, sob o patrocinio do governo fluminense.

Varias theses da mais palpitante actualidade, serão tratadas na Conferencia, após a qual haverá excursões a diversos pontos do Estado e visita a institutos de ensino.

Já se acham completos os programmas, que visam as cidades de Nictheroy, Campos, Petropolis e Vassouras. Muita coisa interessante verificarão os conferencistas, desde a curiosa escola regional de Merity até o palacio colonial do grupo escolar de Petropolis.

Dentro em breve, porém, muito mais teria o Estado do Rio para apresentar. O actual director da Instrucção Fluminense dr. Celso Kelly, desde que iniciou suas funcções, vem estudando intensamente o problema do predio escolar. E attendendo aos requisitos de ordem pedagogica, de ordem hygienica e de ordem de esthetica, baixou, em edital, as normas geraes e especificadas para construcção de qualquer predio que se destinasse á escola. Tudo ali está previsto desde a localização da escola até as suas menores finalidades.

Essas normas estão sendo concretizadas em projectos, para as proximas edificações. Tendo o Governo considerado possivel a construcção de mais de dez predios para escolas, a Directoria da Instrucção se apressou em fornecer todos os dados essenciaes á mais util organização do ensino. Dentro em breve serão expostos os projectos. A execução desses projectos dará ao Estado do Rio a vanguarda da organização escolar predial.

# AS DIVIDAS DE GUERRA, PERDOADAS!


As nações que se acham presas aos Estados Unidos por dividas consequentes, da guerra, poderão ver rompidas essas cadeias, mas a Casa Guimarães em tempo algum quebrará os compromissos assumidos para com os seus innumeros clientes, que são os de lhe proporcionar as maiores fortunas. Hoje — cem contos da Paulista por trinta mil réis, fracção tres mil réis, jogando apenas 18 milhares num plano que distribue 3.737 premios, ou seja um bilhete premiado em cada grupo de cinco; mais cem contos da Loteria do Estado do Rio, por nove mil réis, fracção novecentos réis, que é o primeiro sorteio do plano de Natal.

Pedidos e informações serão fornecidos pela Casa Guimarães, Ltda. Rua do Ouvidor 50, esquina de Primeiro de Março, Caixa Postal 1.273. Endereço telegraphico "Kasanova", Rio de Janeiro.



O Bilhete 8091 da acreditada loteria de Minas premiado com

**100:000$000**

na extracção de terça-feira passada, foi vendido no feliz balcão do

**"Ao Numero da Sorte"**

Travessa Ouvidor, 4

**Hoje 1ª Loteria do Natal 100:000$000 por 9$.**

**Amanhã 300:000$000 por 60$000.**

Natal e Anno Bom, sortes aos milhares, habilitem-se pois na feliz casa.

**"Ao Numero da Sorte"**

Travessa Ouvidor, 4.


## Autor de Varios Roubos Verificados em S. Christovão

São innumeras as queixas apresentadas ultimamente ás autoridades policiaes do 18º districto, contra os amigos do alheio que vêm agindo com desassombro no populoso bairro de São Christovão.

Hontem, á noite, uma turma de investigadores do 18º districto, dando uma "batida" nas ruas da jurisdicção, prenderam, no Largo de Bemfica, o conhecido ladrão Manoel Francisco dos Santos, vulgo "Maninho".

O perigoso gatuno, que se fazia acompanhar do individuo José Belisario de Oliveira, foi preso na occasião em que procurava vender, no mercado ali existente, um rico tapete.

Levado para a delegacia, o meliante declarou finalmente que havia roubado o mesmo em uma casa da avenida Genoveva.

Tanto elle como o companheiro, que allegou ser padeiro, foram autuados e recolhidos ao xadrez. Ambos vão ser transferidos para o 10º districto.

# NO FORO MILITAR

## O Supremo Tribunal Federal, é Que Vae Resolver o Caso do Tenente Joaquim Vicente Rondon, Assim Entende o Conselho de Justiça do Exercito de Leste. — Acha-se Nesta Capital em Goso de Férias o Promotor Militar de Matto Grosso

A terceira audiencia da 1ª Circumscripção Judic. Militar, Exercito, julgou-se incompetente para conhecer do processo a que responde o 1º tenente da arma de infantaria, Joaquim Vicente Rondon, accusado de ter fornecido copia de documentos secretos, em razão da sua funcção, no Estado Maior do Exercito, aos revolucionarios.

O mesmo se dando com a segunda auditoria de guerra, cujo promotor, exarou nos autos a seguinte promoção:

"Consta destes autos que documentos secretos recebidos das forças em operações, quando do movimento revolucionario do Estado de S. Paulo, e decifrados no Estado Maior do Exercito, eram, por meio de cópias, tiradas sem autorização, enviadas a uma estação clandestina de "Radio" que as fazia transmittir aos revolucionarios.

Distribuidos os autos á 3ª Auditoria, o respectivo magistrado, aceitando o ponto de vista do dr. Promotor, constante da promoção de fls., julgou-se incompetente para delles tomar conhecimento, Considerando que:

"os factos ligam-se de maneira directa ás zonas de operações militares a que se refere o dec. n. 21.886 de 1932, e que, subjectivamente, o Estado Maior do Exercito que dirigia daqui as operações militares, se equiparava de facto e, já agora de direito, ás referidas zonas marciaes ou territorio militarmente occupado".

Na verdade, o citado decreto n. 21.886 de 1932, em seu artigo 3º determina que, fica sujeito ao fôro instituido pelo referido decreto, todo militar ou civil que tenha praticado ou pratique, nas zonas de operações militares ou em territorio militarmente occupado, qualquer crime previsto no Codigo Penal Militar.

Mas, o que se deve esclarecer é, **se um crime praticado, durante o movimento revolucionario, no Estado Maior do Exercito, nesta capital está ou não sujeito á esta Auditoria especialmente designada** para tomar conhecimento dos crimes praticados nas "zonas de operações militares" ou "territorio militarmente occupado".

**Que o Estado Maior do Exercito** não é zona de operações militares, parece-nos não haver a menor duvida, pois, zonas de operações são aquellas onde se desenvolvem os themas de guerra, isto é, onde se luta.

Estará, entretanto, o Estado Maior do Exercito localizado em territorio militarmente occupado, para o effeito do dec. 21.886?

Respondemos pela negativa, pois, territorio militarmente occupado é aquelle que, não sendo o local onde se desenvolve propriamente a luta está, entretanto, de posse do Governo Federal, representado por militares, tendo por objectivo auxiliar, de qualquer modo, a acção desenvolvida nas frentes de operações, já pela necessidade de nelle installar serviços annexos, já pela precisão de guardar territorio tomado ao inimigo.

Ora, o Estado Maior, está installado no Quartel General do Exercito, nesta capital, que não póde, de nenhuma maneira, estar compreendido como territorio militarmente occupado, pois nella tem o governo a sua séde.

O facto do Estado Maior dirigir operações de guerra, não quer dizer que elle esteja equiparado, embora subjectivamente, ás zonas marciaes ou territorio militarmente occupado.

O governo quando baixou o decreto n. 21.886, de 1932, teve por fim, a necessidade imperiosa de punir crimes commettidos nas zonas de operações e territorio militarmente occupado com o objectivo de manter o mais possivel, a disciplina e o cumprimento do dever das forças, motivo por que tambem estendeu a lei aos civis, e, além disto, determinar com precisão, qual a sua jurisdicção, pois, se alguns crimes foram commettidos na zona compreendida na jurisdicção desta 1ª Circumscripção Judiciaria, outros, porém, o foram em territorio paulista isto é, da 2ª Circumscripção.

Estas são as razões que nos levam a crer não ter esta 2ª Auditoria competencia para tomar conhecimento dos presentes autos.

Rio de Janeiro, 24 de novembro de 1932. — Fernando Moreira Guimarães, promotor."

Na sessão de hontem, o Conselho Superior de Justiça Militar, do Exercito de Leste, de accordo com o parecer do procurador geral, dr. Octavio Rangel de Rezende, o voto do juiz togado, dr. Silvestre Pericles de Góes Monteiro, resolveu não tomar conhecimento do conflicto levantado, o qual só póde ser resolvido pelo Egregio Supremo Tribunal Federal na fórma do artigo 59-60, letra e, da Constituição da Republica.

— Acha-se nesta capital em goso de férias o dr. Adalberto Barreto, promotor militar da 11ª C. J. M., com séde em Campo Grande, Matto Grosso.


hoje

**100 CONTOS**

3.737 premios

em 18 mil bilhetes

int. 30$ - dec. 3$

*um premio para cada lote de cinco bilhetes*

dia 30 - 500:000$

**LOTERIA DE S. PAULO**


# A CAMPANHA DE DESCREDITO CONTRA O BRASIL NO ESTRANGEIRO

## MAIS UM ARTIGO DO FAMOSO JUDEU LEON KOCHNITZKY, ESTAMPADO NUMA DAS EDIÇÕES DE "L'INTRANSIGEANT"

Publicámos, hoje, o ultimo artigo do famigerado judeu Léon Kochnitzky, publicado em "L'Intransigeant", de Paris, na campanha de que foi incumbido de desacreditar o Brasil.

Sirva o caso desse judeu de exemplo aos brasileiros. Deixemos, d'ora avante de receber com tanto enthusiasmo os aventureiros que aqui aportam. Restringemos a nossa generosidade. As lições recebidas já nos chegam. E aproveitemos a opportunidade para, mais uma vez chamar a attenção do sr. Afranio de Mello Franco, para a displicencia **com que os nossos representantes diplomaticos no estrangeiro que parecem pouco** ligar aos interesses do nosso paiz que lhes cumpre defender e zelar.

### Brasil, Teu Café...

**OS ALGOZES DO CAFE'**

**Entre duas guerras civis, a obra de destruição prosegue...**

"Rio de Janeiro, novembro — Nos armazens de São Paulo, vinte e dois milhões e meio de saccos se empilham: café para espalhar pelo mundo inteiro, durante um anno... Todos os dias, é verdade, numerosos navios deixavam o porto de Santos, com um carregamento destinado á Europa ou á America do Norte. Todos os dias, tambem, longos comboios chegavam com novos stocks do interior. E as colheitas se annunciavam sempre mais abundantes: o Instituto do Café recebia mais mercadoria do que poderia vender ou que jámais poderia vender.

Os rivaes do Brasil, a Colombia em primeiro logar, exportavam, cada vez mais. Os peritos — ou em seu logar propagandistas habeis — asseguravam que os grãos amadurecidos á sombra de arvores elevadas, nas encostas das collinas, sob os tropicos, eram de uma qualidade superior aos caféeiros paulistas, arbustos não protegidos e dispostos em "linhas", á maneira das vinhas em paiz bordelez.

Concurrencia crescente de mercados estrangeiros, superproducção: para affrontar, para vencer esses males, capitaes, de mais a mais eram necessarios.

Em outubro de 1929, os bancos recusaram novos creditos ao Instituto do Café. Isso foi o abysmo.

O sacco de 50 kilos (qualidade média) valia, no Havre, de 700 a 750 francos.

Em menos de uma semana, seu valor caiu a 300, a 280, a 260 francos. A vaga da baixa submergia tudo. O Instituto de São Paulo não era mais do que um dique rompido. Novas baixas não tardaram a se produzir aggravadas ainda pelos exordios da crise americana (dezembro de 1929) e seguidos da quéda da moeda brasileira. O café arrastava o mil réis. O mil réis arrastava o café.

Hoje, sobre o cáes de Santos, um kilo de café custa um franco seiscentos e quinze centimos da nossa moeda. Elle valia, ha tres annos, doze francos e cincoenta. Imagine-se, sem trabalho, as repercussões economicas, sociaes, politicas, de semelhante catastrophe.

O café de São Paulo tomava o mesmo caminho que, outrora tomou Luiz XV...

A 3 de outubro de 1930, a revolução triumphava no Rio de Janeiro. Unica revolução digna desse nome que a America do Sul conheceu, porque arrancou os privilegios de uma classe dirigente, que foi afastada do poder. O movimento contra-revolucionario, que rebentou em São Paulo, em 5 de julho de 1932, tentou, em vão, sob a coberta de ideologias liberaes e formulas democraticas européas, restabelecer o antigo estado de coisas.

O espirito de São Paulo, celebrado, por escriptores e pensadores, não dominará mais no Brasil.

Desde 1930, o governo federal instituia um Conselho Nacional do Café, onde todos os Estados federados, productores de café, estavam representados Era o fim da hegemonia paulista. Esse Conselho tentou salvar o que podia ainda salvar.

.. .. .. .. .. .. .. .. .. .. .. ..

.. .. .. .. .. .. .. .. .. .. .. ..

Para procurar capitaes, o Conselho decidiu carregar com uma taxa enorme o café para exportação. O imposto de exportação é actualmente de 15 shg. para a Inglaterra, por sacco de 60 kilos. O producto desse imposto é inteiramente destinado á caixa do Conselho, que delle se serve para redimir o café e para destruil-o.

Como se vê, destruir o café, custa caro...

Aberração, loucura, delirio da edade capitalista? Prophetas e pregadores podem se dar ao trabalho de explicar... Essa historia de café lhes fornece um **thema inesgotavel. Que elles tomem cuidado, entretanto: o exito poderia lhes causar damno.**

.. .. .. .. .. .. .. .. .. .. .. ..

**Aberração? delirio?**

**Nos intervallos, continua-se a destruir o café.** Lança-se no fogo. Lança-se á agua. Hoje como hontem... e talvez amanhã...


## DECLARAÇÕES

**A' PRAÇA DE TODO BRASIL**

Vassouras "IDEAL" Privilegiadas

MARCA REGISTRADA

DE PIASSABA INTEIRIÇA

PATENTE N. 19.399 DE 30 DE JUNHO DE 1931

**Os abaixo assignados concessionarios da patente de invenção com modelo de utilidade da "VASSOURA IDEAL", com marca registrada, communicam que agirão energicamente, com os recursos que lhes são facultados pela lei, contra todos os falsificadores e imitadores dessa patente. A VASSOURA "IDEAL" está garantida pela patente n.º 19.399 DE 30 DE JUNHO de 1931. Rua General Caldwell - 312.**

**IRMÃOS SOARES**

15-12-932.


## LOTERIA DA BAHIA

Extracção de hontem, nesta capital.

| | | |
|---|---|---|
| 5718 | (B. Horizonte) | 50:000$ |
| 14847 | (Rio) . . . . . | 5:000$ |
| 10888 | (Rio) . . . . . | 2:000$ |
| 7078 | (Bahia) . . . . | 1:000$ |
| 18911 | (S. Paulo) . . | 1:000$ |


**Gargaglione & Filho**

ALFAIATES


## No Mundo da Aviação

### O "Raid" de Amy Johnson Mollison

LONDRES, 15 — (A. B.) — A aviadora Amy Johnson Mallison, que está tentando o "raid" Cidade do Cabo-Londres, chegou a Cunir, na Argelia Meridional, de onde proseguirá vôo hoje, com destino a Oran. Dessa cidade, a arrojada aviadora rumará para esta capital.

## O 4º Delegado Auxiliar Recebeu Uma Manifestação de Estudantes

O 4º delegado auxiliar, capitão Dulcidio Cardoso, foi hontem, á tarde, alvo de uma manifestação por parte dos estudantes do curso secundario, os quaes lhe offereceram por essa occasião uma "corbeille" de flores naturaes.

O estudante Arnaldo usou da palavra, agradecendo ao homenageado, a sua actuação junto ao ministro da Educação e Saude Publica e chefe do Governo Provisorio, relativamente a pretenção dos preparatorianos sobre o caso da média.


**LAVANDERIA MODERNA**

Mande lavar sua roupa na Av. Mem de Sá 50 — Tel. 2-0906

A unica lavanderia no Rio, que faz entrega em 48 horas!

Perfeição! Rapidez! Economia!



USAE O CREME DENTIFRICIO

**Prophylactico**

Espumante, Refrigerante para a bocca e Agradavel no sabor

O CREME DENTIFRICIO "PROPHYLACTICO" DEVE USAR-SE PARA O BRANQUEAMENTO DOS DENTES E CONSERVAÇÃO DO ESMALTE.

Está provado que o creme dentifricio PROPHYLACTICO produz a prophylaxia da bocca e a belleza dos dentes e evita a sua destruição.

A' venda em todas as casas de primeira ordem, em todos os Estados do Brasil e na

**PERFUMARIA KANITZ**

RUA 7 DE SETEMBRO, 127 e 129



**NÓS TEMOS O TERNO DE ROUPA**

que o Senhor deseja, facilitando o pagamento.

VENDE-SE FAZENDA A METRO

**76 — PRAÇA TIRADENTES — 76**

DIARIO CARIOCA

Redacção, administração e officinas
PRAÇA TIRADENTES 77

Director-Redactor-Chefe
HORACIO DE CARVALHO JUNIOR

Director-Thesoureiro
J. B. MARTINS GUIMARAES

Redactor-Secretario
DANTON JOBIM

EXPEDIENTE:
Endereço telegraphico: DIARIO CARIOCA
Telephones: — Direcção: 2-3018; Administração: 2-3923; Redacção: 2-1559; Officinas: 2-0824.

ASSIGNATURAS:
Para o Brasil: Anno 50$000; Semestre 30$000
Para o exterior: Anno 80$000; Semestre 45$000
VENDA AVULSA: Capital 100 réis — Interior 200 réis. Aos domingos: 200 réis.

São cobradores autorizados os srs. Lourenço Amaral e J. T. de Carvalho.

SUCCURSAL EM S. PAULO:
Director: José Armando Affonseca — Rua João Briccola, 10-2º and. — Tel.: 2-6398.

CORRESPONDENCIA:
Toda a correspondencia com valores ou sobre assumptos que entendam com assignaturas remessas do jornal publicidade retribuida e outros de interesse da administração, deve ser dirigida ao gerente do DIARIO CARIOCA.

O Director-Presidente da S. A. DIARIO CARIOCA estará diariamente neste jornal das 14 ás 16 e das 22 ás 24 horas, e o Director-Thesoureiro das 9 1|2 ás 12 hs. e das 16 ás 18 1|2 horas.



Faltam poucos dias para o GRANDE DIA!
Venha abrir o seu "Credito de Natal" na
"A Exposição"
Não deixe para as ultimas horas, quando o atropelo póde prejudicar-lhe uma escolha criteriosa de Objectos para Presentes adquiridos pelo
SYSTEMA CREDIARIO
AVENIDA, esq. de S. José
AGENCIAS:
Nictheroy: Rua da Conceição, 44, sob.
Meyer: Rua Archias Cordeiro, 198-A, sob.


## REPRESENTAÇÃO

O sr. Antonio Carlos encontrou uma fórmula sem duvida habil para resolver o difficil problema da composição do Poder Legislativo.

Suggeriu que cada Estado, o Districto Federal e o Territorio do Acre elejam, uniformemente, quatro deputados, no total de 88, e que, fixado em 200 o numero de componentes da Assembléa Nacional, os restantes 112 sejam eleitos por suffragio universal "pela Nação".

Os debates vinham gravitando em torno da chamada inconveniencia das grandes bancadas, fornecidas pelos Estados mais populosos e de maior coefficiente eleitoral.

Não era possivel um accordo á roda das duas theses: representação estribada na cifra demographica, ou na do eleitorado.

Precisamente quando chegava um telegramma do presidente de Minas ao sr. Mello Franco batendo-se pela primeira fórmula, o sr. Antonio Carlos cortou o nó gordio com o seu alvitre providencial.

Assim, se elle prevalecer definitivamente, a representação ficará egual por Estado, sem prejuizo de que certos Estados a desigualem no momento da eleição dos 112...

Antigamente, chamava-se a isso "passar uma rasteira". Pode hoje ter outro nome, mas o facto é que o sr. Antonio Carlos engendrou um recurso de mestre, para que, no final das contas, a representação continue a ser calcada em ultima analyse, no quociente eleitoral.

Com effeito, dos 112 deputados, elegerá maior numero, infallivelmente, o Estado que dispuzer de maior força eleitoral actuante. Quando se diz que esses 112 serão eleitos "pela Nação", indaga-se logo — que Nação?

A resposta não deixaria duvidas se, havendo um grande, forte, coheso partido politico "nacional", sobreposto a toda competição efficiente, a elle coubesse suffragar as 10 duzias de representantes. Mas esse partido não existe. Os partidos que existem continuam a ser regionaes. Estes, portanto, é que terão de votar nos 120. E, como, entre elles, os de maior massa suffragiaria estarão, naturalmente, em Minas, em São Paulo, na Bahia, no Rio Grande do Sul, em Pernambuco e no Estado do Rio, segue-se que os demais se hão de contentar, no frigir dos ovos, com o que os grandes lhes deixarem; isto é, a novidade será apenas uma velharia...

Parece facil a demonstração. Quem quer que seja annuncia a todos os Estados, ao Districto Federal e ao Acre: — "Os senhores precisam de eleger 112 deputados. Serão, naturalmente, reconhecidos os que trouxerem maior votação. A's urnas!"

Corrido o escrutinio, será problematico que Minas, São Paulo, o Rio Grande, etc., elejam, para os 112, o mesmo numero que serão capazes de eleger o Amazonas, Goyaz, Matto Grosso, Piauhy, Santa Catharina, etc. Conseguintemente, os deputados "da Nação" serão, na realidade, os mesmos das antigas grandes bancadas.

Ou então, francamente, não comprehendemos o sentido, o móvel e a razão da proposta Antonio Carlos. Deve ella ser, realmente, muito subtil. Aliás, não a criticamos. E' mesmo o caso de reconhecer que o ex-presidente mineiro salvou a sub-commissão de um "impasse" sério, embora, elegantemente, embrulhasse os que nella tinham pelo criterio das grandes bancadas a mesma repugnancia de Mafoma pelo toucinho.


AINDA ESTE MEZ
MMDC
O livro que mostra a estupenda organisação da rectaguarda paulista, os serviços technicos, de abastecimento e de saude, e a formidavel mobilisação industrial de S. Paulo
EM TODAS AS LIVRARIAS


## O TEMPO

**PREVISÕES PARA O PERIODO DE 14 HORAS DO DIA 15 A'S 18 HORAS DO DIA 16**

Districto Federal e Nictheroy — Instavel com chuvas.

Temperatura: Noite mais fresca e em elevação de dia.

Ventos: Variaveis com rajadas frescas.

Estado do Rio de Janeiro — Instavel com chuvas.

Temperatura: noite mais fresca e em elevação de dia.

Estados do Sul — Em geral instavel com chuvas.

Temperatura: em elevação.

Ventos: Variaveis até Paraná e do quadrante norte nos demais Estados; rajadas frescas.

**Previsões validas para o trajecto da Estrada de Rodagem Rio-São Paulo das 18 horas do dia 15 até ás 18 horas do dia 16.**

Tempo — Instavel com chuvas.

Temperatura — Estavel á noite e em elevação de dia.

Ventos — Variaveis e frescos.

## TOPICOS

### O PEIXE E A POLITICA

AS noticias ultimas chegadas da Amazonia são quasi todas ichtyologicas e tresandam a maresia.

Ora é o interventor do Amazonas que espera a installação, em Manáos, de um frigorifico para peixes, promettido pelo ministro da Fazenda (disse um telegramma); ora é a ansiedade com que no Amazonas se aguarda o navio frigorifico que o commandante Pinna trata de conseguir aqui para o transporte do pescado amazonense ao mercado carioca; ora é o lago Arary, em Marajó, que está seccando, e entrega a facilima colheita enormes quantidades de peixes, que vão abarrotar o mercado de Belém.

Vêm agora diversas informações, tambem... piscicolas. Será embarcado, em diversas partidas, para os Estados Unidos, por via aerea, um carregamento de 40.000 peixes de diversas regiões do Pará.

Uma expedição italiana, que se encontra naquelle Estado, seguiu para Marajó, afim de, no lago Arary, colleccionar peixes destinados a aquarios na Italia.

Mas a noticia realmente interessante, pelo teor de novidade, é a de que se acha em grande moda na Allemanha um peixinho paráense scientificamente classificado "tetra ulrei".

Mas, por que? Porque dispõe de requisitos epidermicos que encarnam symbolicamente os principios nacionalistas de Hitler!

Esta não lembrava ao diabo. O facto é, porém, ao que informa sem "blague" um telegramma de Belém, que o tal peixinho "é listado horizontalmente com as antigas cores germanicas e as mesmas do actual partido nazi".

Por isso, cada camisa parda de Hitler tem ou deseja ter no seu aquario domestico um "tetra ulrei". E não é que o peixe do Pará está fazendo politica na Allemanha?

### UMA E'POCA

«TODOS cantam sua terra; tambem vou cantar a minha; nas debeis cordas da lyra, hei de fazel-a rainha" — disse o poeta.

Todos cantam a sua época. Pois vamos tambem cantar a nossa. Para fazel-a rainha entre as épocas, desnecesario será dedilhar as cordas da lyra.

Bastará relacionar os desfalques que ultimamente se têm verificado em repartições ou corporações do governo, ou mais ou menos do governo.

Antes, porém, leamos este telegramma do Recife:

— "RECIFE, 14 (H.) — Um desfalque vultoso foi descoberto na Recebedoria do Estado. Já se acham presos um despachante e um servente daquella repartição que confessaram o crime no qual se acham envolvidas varias outras pessoas, cuja prisão será opportunamente determinada."

E mais este:

— "BAHIA, 14 (A. B.)—Prosegue o inquerito aberto na Sociedade Beneficente da Força Publica da Bahia, para apurar o desfalque de trinta contos, descoberto recentemente ali."

Temos ahi, portanto, dois desfalques de que não tinhamos ainda noticia.

Relacionem-se, agora, os seguintes: 1 no Rio Grande do Sul, 1 no Thesouro Nacional, 1 na Casa da Moeda, 1 na Caixa Economica de São Paulo: 5. Reunidos aos de Pernambuco e da Bahia, serão 10.

Ha ainda outros, que não nos occorrem precisamente.

Esperemos agora pela vinda do jogo regulamentado: vae ser uma belleza.

# BOLETIM DO DIA

Nos debates particulares da sub-commissão technica do ante-projecto de Constituição fala-se ainda em territorio quando se allude ao Acre. Não comprehendemos porque se não converte em Estado essa unidade da Federação. O reconhecimento desse direito ao povo acreano foi tentado no Congresso, no seio do qual a medida era recebida com vivas sympathias, havendo generalizado desejo de adoptal-a.

Por occasião da campanha da "Alliança Liberal", em 1929, os deputados que della faziam parte empenharam-se no sentido de se conferir ao Acre as regalias de Estado. Veiu á baila o assumpto por via de um projecto ou emenda regulando a maneira de colher os votos dos acreanos no pleito presidencial que se ia ferir no anno seguinte.

Da bancada de Minas partiu, nessa opportunidade, a renovação da idéa de autonomia. Quem escreve essas linhas prestou tambem a sua collaboração. O pensamento não era apenas individual, mas collectivo da "Alliança".

A "Alliança" venceu. E mão grado lhe hajam usurpado a victoria, os postulados que ella pregou devem constituir compromissos de honra para aquelles que militaram nas suas fileiras.

Accresce que nenhum motivo sobreveiu para se negar autonomia áquelle pedaço do territorio nacional.

Contribue elle para a União com tributos consideraveis, aos quaes não correspondem os escassos serviços que a União mantem lá. Dispõe de todos os requisitos e possibilidades para viver emancipado. Conta com uma população unida por laços fortes de brasilidade, tangida pelo animo de formar um todo cimentado pela tradição, pela identidade de interesses, pela consciencia dos seus direitos.

Não é justo que o *self government*, que é o regime conservado no ante-projecto de Constituição, lhe seja recusado.

Sob que fundamento?

Não se conhece nenhum. Não se averba uma razão procedente, um motivo que justifique a continuação do *statu quo*.

Defensores da autonomia do Districto, não podemos ser indifferentes á sorte do Acre, seu irmão no soffrimento e no vexame de não se governar por si.

ADOLPHO BERGAMINI

# A CONSTITUIÇÃO DE 1891

NO mundo moderno os dois moldes que têm preponderado na orientação dos regimes de governo dos differentes paizes, são o inglez e o americano. E não podia deixar de ser assim. Effectivamente foi a Inglaterra que madrugou para a democracia. Muito antes que a Revolução Franceza de 1789 houvesse ennunciado os direitos do homem e do cidadão, já os inglezes tinham o reconhecimento integral desses direitos e se achavam na posse das mais adeantadas regalias democraticas, governando-se por um parlamento. A Revolução Franceza não fez senão compendiar tudo quanto se continha nas antigas cartas de direitos da Inglaterra bem como na famosa "Declaração da Independencia" dos Estados Unidos datada de 1776, anterior, portanto, treze annos á referida Revolução Franceza.

Assim, todos os povos modernos ou têm que se orientar pelo modelo inglez ou pelo americano. Isto é, ou têm que se reger pelo parlamentarismo ou pelo presidencialismo.

Portanto, accusar de plagio á Constituição Brasileira de 1891 é accusar de plagio á Constituição monarchica que nos regia anteriormente. Porque se uma se orientou pela americana, a outra se orientou pela ingleza. Se a Constituição de 1891 é copia da americana, a Constituição monarchica que a precedeu é copia da ingleza.

A verdade é que a Constituição de 1891 foi a condensação exacta, e admiravelmente bem feita, de todas as aspirações do nosso paiz durante largos annos. Os principios que nella se enfeixaram, a grande somma de reformas fundamentaes que ella effectuou no paiz, toda a enorme serie de principios novos por ella promulgados e postos em vigor, representam um passo decisivo na senda do progresso. A geração de agora não tem memoria, não se lembra mais da serie formidavel de instituições e idéas carunchosas que encerrava a monarchia, e que a Republica com a Constituição de 1891 baniu do Brasil, criando no nosso paiz um ambiente novo em que o paiz podia mover-se livremente.

Para mostrar a formidavel somma de idéas novas, de instituições criadas no nosso paiz pela Constituição de 1891, basta citar as palavras propheticas que Ruy Barbosa pronunciou um anno e sete mezes antes da proclamação da Republica, em 29 de abril de 1888, no famoso discurso por occasião da manifestação da Sociedade Libertadora Bahiana. Disse elle:

"Os velhos partidos, cooperadores irregeneraveis do passado, rolam desaggregados, para o abysmo, entre os destroços de uma éra que acabou; e, pelo espaço que a tempestade salvadora purifica, os ventos do norte e do sul trazem, suspendem e dispersam, para cairem sobre a terra, as idéas vivificadoras da nossa rehabilitação: a liberdade religiosa, a democratisação do voto, a desenfeudação da propriedade, a desoligarchisação do Senado, a federação dos Estados Unidos brasileiros... com a carôa, se esta lhe fôr propicia, contra e sem ella se lhe tomar o caminho".

A geração da época actual não se recorda mais da formidavel renovação politica que se realizou com a Republica, da serie enorme de instituições velhas e carunchosas que houve mistér destruir e da integral reconstrucção politica que se effectuou.

A Constituição Brasileira de 1891 é um monumento de saber juridico e de ampla experiencia politica, condensando todas as aspirações nacionaes como ellas se vinham manifestando desde o inicio da nacionalidade e através o 2º Imperio. Collaboraram na Constituição Brasileira de 1891 homens da envergadura de Ruy Barbosa, Prudente de Moraes, Campos Salles, Lauro Sodré, Barbosa Lima, Epitacio Pessoa, José Hygino, Rosa e Silva, Seabra, Nilo Peçanha, Saldanha Marinho, Sampaio Ferraz, Lopes Trovão, Aristides Lobo, Francisco Glycerio, Rodrigues Alves, Alfredo Ellis, Leopoldo de Bulhões, Joaquim Murtinho, Lauro Muller, Ramiro Barcellos, Pinheiro Machado, Victorino Monteiro, Julio de Castilhos, Borges de Medeiros, Assis Brasil, Homero Baptsita, Cassiano do Nascimento, Demetrio Ribeiro, Cesario Alvim, João Pinheiro, Arnolpho Azevedo e outros muitos brasileiros eminentes.

Basta lançar um olhar sobre todas as assignaturas que subscreveram essa Constituição de 1891, na data em que foi promulgada, isto é, em 24 de fevereiro de 1891, para compreender que ella não podia deixar de ser um monumento de saber juridico e experiencia ampla de homens de Estado.

A' opinião da época presente basta lembrar todos esses nomes acima citados, signatarios e collaboradores da Constituição de 1891, para mostrar que só podem pretender ver em tal Constituição apenas um plagio.

Os pruridos innovadores da hora presente, pretendem demolir essa Constituição. Mas ella fica e ficará como um marco de progresso formidavel no Brasil.

Não cabe á Constituição de 1891 absolutamente culpa alguma nos factos que determinaram a Revolução de outubro de 1930. Antes esta veiu exactamente para vingar dita Constituição dos ultrajes que lhe foram infligidos pelo governo despotico e prepotente do sr. Washington Luis.

A Constituição de 1891 não teve culpa absolutamente nenhuma na situação a que o sr. Washington Luis levou o paiz. O vicio ou vicios que determinaram a Revolução de 1930 foram exclusivamente os da lei eleitoral que nos regia. Por falta de eleições verdadeiras, porque as leis eleitoraes não garantiam em coisa nenhuma a veracidade dos pleitos, porque tudo era fraude no regime eleitoral vigente antes de Outubro de 1930, por isso é que tombou o regime anterior.

E deviamos conserval-a tal e qual, expurgando-a das emendas que lhe fez o sr. Bernardes em 1926.

Os povos que se presam não vivem a dar cambalhotas e saltos mortaes em materia constitucional, com o que só conseguem divertir as nações do mundo. Já Gustave Le Bon criticava ironicamente essas republiquetas de creoulos da America Latina, que mudam de constituição como quem muda de camisa, como quem se veste pelo ultimo figurino de além Atlantico.

Por uma questão de dignidade nacional deviamos conservar a Constituição de 1891, para não darmos ao mundo esse espectaculo de leviandade consistente em mudar de constituição como quem muda de camisa.

Os povos que se respeitam não agem dessa fórma. Os Estados Unidos têm a mesma Constituição desde 17 de setembro de 1787, isto é, ha cento e quarenta e cinco annos, um seculo e meio. E' verdade que essa Constituição tem tido differentes additivos, mas que não lhe alteram a estructura geral. Entendem os americanos que a melhor politica em tudo neste mundo consiste em conservar melhorando.

A Inglaterra tambem se rege ha quatro ou cinco seculos pelo mesmo regime politico, a que, anno por anno, os bretões vão introduzindo os melhoramentos que lhes indicam a experiencia e a observação dos factos.

Eis a grande lição dos dois povos politicamente mais adeantados do mundo.

MARIO PINTO SERVA.


CASA OSCAR MACHADO
Joias, Relogios e Objectos de Arte
LINDOS PRESENTES PARA AS FESTAS DE
NATAL E ANNO BOM
REDUCÇAO DE PREÇOS — RUA DO OUVIDOR, 101-103


# O PRESIDENTE OLEGARIO MACIEL QUALIFICOU-SE ELEITOR

BELLO HORIZONTE, 15 (A. B.) — O Tribunal Regional Eleitoral de Minas, recebeu, hoje, á tarde, a visita do presidente Olegario Maciel, que ali compareceu, afim de preencher as formalidades legaes exigidas para o exercicio do voto.

Recebido pelos juizes effectivos e substitutos, o chefe do executivo estadual foi qualificado e alistado eleitor, falando a seguir com os membros do Tribunal, aos quaes disse a sua impressão sobre os trabalhos observados.

A' saida, procurado por um reporter, o sr. Olegario Maciel esquivou-se de maiores commentarios, digendo, gentilmente:

— "Não tenho nada a declarar. E' uma coisa tão simples o que acabo de fazer! Apenas cumpri o meu dever de cidadão brasileiro e julgo que todos devem fazer a mesma coisa".

Minutos mais tarde, comparecendo ao Tribunal, o sr. José Bernardino, secretario das Finanças, tambem cumpriu com o seu dever imposto, qualificando-se e alistando-se na presença dos juizes. Attendendo ao reporter, o sr. Bernardino disse, apenas:

— "E' grande a minha satisfação, pois pratiquei um acto que é um dever civico. Estou quite com a Nação".

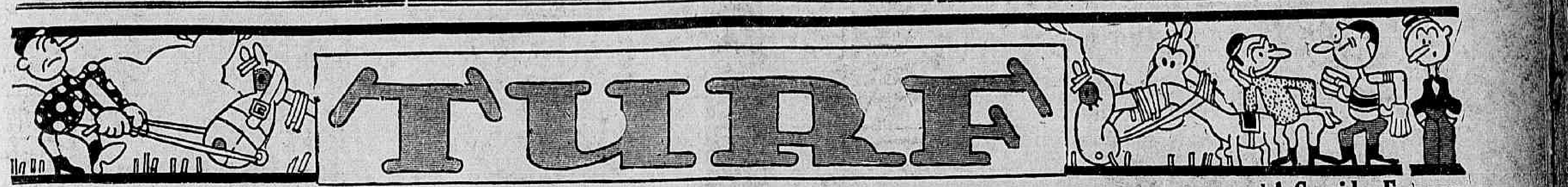


# A Importante Reunião de Domingo

### O SENSACIONAL ENCONTRO ENTRE CAICO', YPIRANGA E ALGARVE

A reunião de domingo, no Hippodromo Brasileiro, deverá attrair uma concurrencia excepcional.

E' que se annuncia um sensacional encontro entre os tres melhores nacionaes da turma dos tres annos: Caicó, Ypiranga e Algarve.

O primeiro já deu sobejas provas do seu valor, levantando tres provas classicas: Classicos "Pereira Lima", "Conde Herzberg" e "Imprensa Fluminense", sendo a segunda dessas provas considerada o "Criterium para Potros".

Ypiranga, por sua vez, é a detentora de duas carreiras classicas: "Alfredo Santos" e "F. V. de Paula Machado", esta ultima denominada "Criterium para Potrancas".

Algarve, o ex-Marvello, ainda não conseguiu vencer nenhuma prova importante, mas tem figurado com destaque, haja visto o seu ultimo encontro com aquelle potro pernambucano, em 13 de novembro, no Classico "Imprensa Fluminense", onde o representante do Stud F. J. Lundgren derrotou-o com difficuldade, por 3|4 de corpo.

Nesse classico deverão tomar parte, tambem, Mossoró, Yolanda, Sharkey, Yamagata e Young. o primeiro em parelha com Caicó e o ultimo, com Ypiranga.

Além desse premio classico, duas provas dispõe o programma, bastante interessantes, e que serão disputadas em ultimo logar.

Esses premios, que, com o principal, constituem o betting, denominam-se "Franco", (vencedor do G. P. "Henrique Possolo" em 1928) e "Ufano" (o ganhador em 1930).

Aga Khan, Conqueror, Lolita, Double Steel, Don Leandro, Menade e Vasari formam o campo da primeira dessas carreiras, e Cabochard, Xerez, Xiah, Edda, Ulises e Não Diga, o da ultima.

O programma completo, com as cotações hontem mantidas na bolsa turfista, está assim organizado:

1ª carreira — Premio "Xyleno" — 1.200 metros — 5:000$ e 1:000$000.

| | | Ks. | Cts. |
|---|---|---|---|
| 1 | (1 Visette.. .. .. | 52 | 40 |
| | (2 Gandhi.. .. .. .. | 54 | 50 |
| 2 | (3 Saturno.. .. .. .. | 54 | 25 |
| | (4 Meiga.. .. .. .. .. | 52 | 70 |
| 3 | (5 Yak.. .. .. .. .. | 54 | 30 |
| | (6 Xarope.. .. .. .. .. | 54 | 80 |
| 4 | (7 Afflictos.. .. .. .. | 54 | 40 |
| | (8 Audaz.. .. .. .. .. | 54 | 100 |

2ª carreira — Premio "Ousada" — 1.500 metros — 4:000$ e 800$000.

| | | Ks. | Cts. |
|---|---|---|---|
| 1 | ( 1 Ximena.. .. ... | 56 | 30 |
| | ( 2 Tomyassu'.. .. .. | 51 | 35 |
| 2 | ( 3 Clumenta.. .. .. .. | 53 | 50 |
| | ( 4 Yára.. .. .. ... | 53 | 40 |
| 3 | ( 5 Brincador.. .. .. | 50 | 25 |
| | ( 6 Enitram.. .. ... | 53 | 60 |
| | ( 7 Voronoff.. .. .. | 54 | 60 |
| 4 | ( 8 Jemopotyr.. .. .. | 53 | 50 |
| | ( 9 Ronquido.. .. .. | 53 | 50 |
| | (10 Marquita.. .. .. | 53 | 80 |

3ª carreira — Premio "Vendôme" — 1.500 metros — 4:000$ e 800$000.

| | | Ks. | Cts. |
|---|---|---|---|
| 1 | (1 Plume Dorée .. .. | 56 | 40 |
| | (2 Arranha Céo.. .. | 54 | 20 |
| 2 | (3 Kremlin.. .. .. .. | 56 | 50 |
| | (4 Ivon.. .. .. .. | 53 | 60 |
| 3 | (5 Jaguaré.. .. .. .. | 55 | 70 |
| | (6 Pantomime.. .. .. | 53 | 50 |
| 4 | (7 Navy.. .. .. .. .. | 55 | 60 |
| | (8 Petulante.. .. .. | 53 | 70 |

4ª carreira — Premio "Regente" — 1.500 metros — 4:000$ e 800$000.

| | | Ks. | Cts. |
|---|---|---|---|
| 1 | (1 Berenice.. .. .. .. | 52 | 40 |
| | (2 Dux.. .. .. .. .. | 52 | 60 |
| 2 | (3 Guitarra.. .. .. .. | 52 | 30 |
| | (4 Concordia.. .. .. | 56 | 25 |
| 3 | (5 Pirata.. .. .. .. | 51 | 50 |
| | (6 Azulado.. .. .. .. | 51 | 60 |
| 4 | (7 Venus.. .. .. .. .. | 49 | 50 |
| | (" Xire.. .. .. .. .. | 51 | 70 |

5ª carreira — Premio "Sucury" — 1.600 metros — 4:000$ e 800$000.

| | | Ks. | Cts. |
|---|---|---|---|
| 1 | (1 Fleche d'Or.. .. | 55 | 30 |
| | (2 Valentão.. .. .. .. | 54 | 50 |
| 2 | (3 Gris Gris.. .. .. | 56 | 60 |
| | (4 Xarão.. .. .. .. | 56 | 50 |
| 3 | (5 Sarcastico.. .. .. | 55 | 25 |
| | (6 Kermesse.. .. .. | 53 | 50 |
| 4 | (7 Bolichero.. .. .. | 55 | 80 |
| | (8 Vexilo.. .. .. .. | 54 | 60 |

6ª carreira — Premio "Gahyió" — 1.500 metros — 4:000$ e 800$000 (Sem descarga para aprendizes).

| | | Ks. | Cts. |
|---|---|---|---|
| 1—1 | Universo.. .. .. .. | 52 | 35 |
| 2—2 | Xipotuba.. .. .. .. | 51 | 40 |
| 3—3 | Araúna.. .. .. .. .. | 53 | 60 |
| 4—4 | Jecyron.. .. .. .. | 53 | 70 |
| 5 | (5 Topaze.. .. .. .. | 53 | 30 |
| | (6 Kassinia.. .. ... | 53 | 50 |

7ª carreira — Grande Premio "Henrique Possolo" — (Grande Criterium) — 2.200 metros — 20:000$, 4:000$ e 1:000$000 (Betting).

| | | Ks. | Cts. |
|---|---|---|---|
| 1 | (1 Caicó.. .. .. .. | 54 | 20 |
| | (" Mossoró.. .. .. .. | 54 | 60 |
| 2 | (2 Algarve.. .. .. .. | 54 | 30 |
| | (3 Yolanda.. .. .. .. | 52 | 40 |
| 3 | (4 Sharkey.. .. .. .. | 54 | 50 |
| | (5 Yamagata.. .. .. | 54 | 60 |
| 4 | (6 Young.. .. .. .. | 54 | 50 |
| | (" Ypiranga.. .. .. | 52 | 50 |

8ª carreira — Premio "Franco" — 1.800 metros — 4:000$ e 800$000 (Betting).

| | | Ks. | Cts. |
|---|---|---|---|
| 1—1 | Aga Khan.. .. .. | 52 | 50 |
| 2 | (2 Conqueror.. .. .. | 56 | 50 |
| | (3 Lolita.. .. .. .. | 50 | 40 |
| 3 | (4 Double Steel.. .. | 56 | 30 |
| | (5 Don Leandro.. .. | 52 | 60 |
| 4 | (6 Menade.. .. .. .. | 56 | 40 |
| | (" Vasari.. .. .. .. | 52 | 70 |

9ª carreira — Premio "Ufano" — 1.800 metros — 5:000$000 e 1:000$000 (Betting).

| | | Ks. | Cts. |
|---|---|---|---|
| 1—1 | Cabochard.. .. .. | 56 | 40 |
| 2—2 | Xerez.. .. .. .. | 51 | 30 |
| 3—3 | Xiah.. .. .. .. .. | 52 | 50 |
| 4—4 | Edda.. .. .. .. .. | 52 | 35 |
| 5 | (5 Ulises.. .. .. .. | 50 | 50 |
| | (6 Não Diga.. .. .. | 52 | 25 |

A primeira carreira será realizada ás 13,30 horas.

# As Provas Classicas Reservadas á Turma dos Productos Nacionaes de Tres Annos

Com o Grande Premio "Henrique Possolo", realiza o Jockey-Club Brasileiro, domingo proximo, a ultima das suas provas classicas exclusivamente reservadas, nesta temporada, aos productos nacionaes de tres annos.

As dez primeiras carreiras foram ganhas pelos seguintes animaes: a primeira, a terceira e a quarta, pela potranca Yáyá; a segunda, por Yamagata; a quinta, setima e nona, pelo potro pernambucano, Caicó; a sexta, por Yéa e a oitava e a decima pela potranca Ypiranga.

Esta ultima é a detentora dos classicos "Alfredo Santos" e "F. V. de Paula Machado (o "Criterium para potrancas").

Yéa levantou o classico "Antonio Prado".

Caicó sagrou-se o vencedor dos classicos "Imprensa Fluminense", "Conde de Herzberg" (o "Criterium para potros") e "Pereira Lima".

Yáyá é a ganhadora dos classicos "Barão de Piracicaba", "Jockey-Club Argentino" e "Criterium".

Finalmente, Yamagata triumphou no classico "Costa Ferraz".

Ypiranga, ao levantar o "Criterium para potrancas", adjucou-se com o titulo de "Melhor Potranca da Temporada de 1932".

Por sua vez, Caicó, vencendo o "Criterium para potros", recebeu o bastão o "Melhor representante da criação indigena".

Ambos vão defrontar-se, domingo, no G. P. "Henrique Possolo", denominado o "Grande Criterium".

O vencedor desse premio será considerado, em synthese, o "crack" da turma.

A titulo de curiosidade, uma vez que, depois de amanhã será corrida a ultima prova reservada aos tres annos, damos abaixo os resultados das dez primeiras carreiras classicas:

Em 17 de abril — Classico "Criterium" — 800 metros — 10:000$ — YAYA' — (J. Salfate), em 1º; Yamagata, em 2º; Legiovel, em 3º; Yolanda, em 4º; You You, em 5º; Kruppe, em 6º; Sharkey, 7º; Visette, 8º; Yvonne, em 9º; Yapon, em 10º, e Chilon, em 11º — Tempo: 48 1|5. — Pista leve.

Em 15 de maio — Classico "Costa Ferraz" — 1.000 metros — 10:000$000 — YAMAGATA — (J. Canales), em 1º; You You, em 2º, Yayá, em 3º, e Yolanda, em 4º — Tempo: 60 4|5. — Pista pesada.

Em 19 de junho — Classico "Jockey-Club Argentino" — 1.200 metros — 10:000$000 — YAYA', — (J. Canales), em 1º; Ypiranga, em 2º; Yéa, em 3º; Yo te quiero, em 4º; Yolanda, 5º, e Francezinha, 6º. — Tempo: 77" 1|5. — Pista (areia) pesada.

Em 31 de julho — Classico "Barão de Piracicaba" — 1.400 metros — 10:000$ — YAYA' — (J. Salfate), em 1º; Caicó, em 2º; Legiovel, em 3º; Yamagata, em 4º; Kruppe, em 5º, e Plathero, em 6º. — Tempo: 87". — Pista leve.

Em 14 de agosto — Classico "Pereira Lima" — 1.500 metros — 12:000$ — CAICO' — (I. de Souza), em 1º; Yáyá, em 2º; Algarve, em 3º; Yamagata, em 4º e Biribi, em 5º. — Tempo: 95". — Pista pesada.

Em 7 de setembro — Classico "Antonio Prado" — 1.600 metros — 12:000$ — YE'A — (F. Mendes), em 1º; Young, em 2º; Caicó, em 3º; Algarve, em 4º; Biribi, em 5º; Yayá, em 6º; Broadway em 7º e Legiovel, em 8º. — Tempo: 99" 3|5. — Pista leve.

Em 25 de setembro — Classico "Conde de Herzberg" (Criterium para potros) — . . 1.600 metros — 15:000$ — CAICO' — (R. Sepulveda), em 1º; Young, em 2º; Algarve, em 3º; Biribi, em 4º; Mossoró, em 5º; Yeoman, em 6º e Legiovel, em 7º. — Tempo: — 100". — Pista pesada.

Em 23 de outubro — Classico "F. V. de Paula Machado" — (Criterium para potrancas) — 1.600 metros — 15:000$ — YPIRANGA (J. Salfate), em 1º; Yéa, em 2º; You You, em 3º; Yáyá, em 4º e Yolanda, em 5º. — Tempo: 100" 4|5. — Pista humida.

Em 13 de novembro — Clasisco "Imprensa Fluminense" — 1.800 metros — rs. 12:000$000 — CAICO' — (E. Gonçalves) em 1º; Algarve, em 2º; Mossoró, em 3º; Ypiranga, em 4º; Yolanda, em 5º; Kruppe, em 6º; Legiovel, em 7º e Paris, em 8º. — Tempo: — 117" 1|5. — Pista pesada.

Em 4 de dezembro — Classico "Alfredo Santos" — 1.800 metros — 10:000$ — YPIRANGA, — (J. Salfate), em 1º; Yolanda, em 2º; Biribi, em 3º; Concordia, em 4º; Yayá, em 5º e Kruppe, em 6º — Tempo: 112" 1|5. — Pista leve.

# A Corrida Extraordinaria de Amanhã

O programma com que o Jockey Club vae realizar, amanhã, mais uma das suas interessantes sabbatinas, dispõe, como de costume, de seis carreiras, todas destinadas aos animaes das nossas turmas mais fracas.

Dentre essas provas, apresentam-se mais attraentes as tres que formam o "betting", e que são: o premio denominado "Plume Dorée", no percurso de 1.500 metros, onde se acham alistados Ebro, Nehuen, Tropeiro, Enredo, Golden Boy, Nhyron, D. Pedrito e Lampreia; o premio "Pantomime", que será disputado na milha por Uadi, Alsaciano, Burby, Rico, Milano, Carinhosa e Urubu', e finalmente o premio "Carmel", que reunirá, tambem em 1.500 metros, dez animaes de forças muito bem equilibradas, entre os quaes A Batalha, Dollar, Ubá, Transvaliana, Violeta e Viola Dana.

Para essa corrida, vigoraram hontem, na Bolsa Turfista, as seguintes cotações:

1ª carreira — Premio "Yaco" — 1.300 metros — 3:000$ e 600$.

| | | Ks. | Cots. |
|---|---|---|---|
| 1—1 | Karomama. .. .. | 49 | 20 |
| 2—2 | Hortencia .... .. | 56 | 40 |
| 3—3 | Xiba.. .. .. .. .. | 55 | 30 |
| 4—4 | Lampreia.. .. .. | 56 | 60 |
| 5 | ( 5 Seciliana.. .. .. | 55 | 50 |
| | ( 6 Encantadora .. .. | 55 | 40 |

2ª carreira — Premio — "Facelia" — 1.600 metros — 3:000$ e 600$000.

| | | Ks. | Cots. |
|---|---|---|---|
| 1 | ( 1 Uba.. .. .. .. .. | 54 | 30 |
| | ( 2 Ivon.. .. .. .. .. | 56 | 40 |
| 2 | ( 3 Pantomime .. .. | 56 | 35 |
| | ( 4 Lon Chaney.. .. | 54 | 50 |
| 3 | ( 5 Acuerdo .. .. .. | 56 | 20 |
| | ( 6 Joy.. .. .. .. .. | 52 | 50 |
| 4 | ( 7 Xaviana.. .. .. | 55 | 60 |
| | ( 8 Sem Temor .. .. | 55 | 80 |

3ª carreira—Premio "Kruppe" — 1.500 metros — 3:000$000 e 600$000.

| | | Ks. | Cots. |
|---|---|---|---|
| 1 | ( 1 Setaurita.. .. .. | 49 | 22 |
| | ( 2 Adios .. .. .. .. | 49 | 70 |
| 2 | ( 3 Sei Lá.. .. .. .. | 49 | 60 |
| | ( 4 Salvaropa.. .. .. | 55 | 50 |
| 3 | ( 5 Alsca.. .. .. .. | 55 | 80 |
| | ( 6 El Negro.. .. .. | 56 | 20 |
| 4 | ( 7 Herodes .. .. .. | 49 | 50 |
| | ( 8 Le Poupon.. .. .. | 55 | 40 |

4ª carreira — Premio "Plume Dorée" — 1.500 metros — 3:000$ e 600$000. (Betting).

| | | Ks. | Cots. |
|---|---|---|---|
| 1 | ( 1 Ebro.. .. .. .. | 54 | 40 |
| | ( 2 Nehuen.. .. .. .. | 53 | 50 |
| 2 | ( 3 Tropeiro.. .. .. | 54 | 50 |
| | ( 4 Enredo.. .. .. .. | 50 | 50 |
| 3 | ( 5 Golden Boy.. .. | 53 | 30 |
| | ( 6 Nhyron.. .. .. .. | 53 | 40 |
| 4 | ( 7 Don Pedrito.. .. | 52 | 60 |
| | ( " Lampreia.. .. .. | 53 | 30 |

5ª carreira — Premio "Pantomime" — 1.600 metros — 3:000$000 e 600$000 (Betting).

| | | Ks. | Cots. |
|---|---|---|---|
| 1—1 | Uadi.. .. .. .. .. | 56 | 20 |
| 2 | ( 2 Alsaciano.. .. .. | 56 | 40 |
| | ( 3 Burby.. .. .. .. | 50 | 50 |
| 3 | ( 4 Rico.. .. .. .. .. | 56 | 50 |
| | ( 5 Milano.. .. .. .. | 51 | 30 |
| 4 | ( 6 Carinhosa.. .. .. | 52 | 35 |
| | ( 7 Urubú.. .. .. .. | 53 | 50 |

6ª carreira — Premio "Carmel" — 1.500 metros — 3:000$ e 600$000 (Betting).

| | | Ks. | Cots. |
|---|---|---|---|
| 1 | ( 1 A Batalha.. .. .. | 55 | 35 |
| | ( " Java.. .. .. .. | 54 | 70 |
| 2 | ( 2 Dollar.. .. .. .. | 56 | 40 |
| | ( 3 Ubá.. .. .. .. .. | 56 | 40 |
| | ( 4 Transvaliana.. .. | 54 | 30 |
| 3 | 5 Incitatus.. .. .. | 56 | 60 |
| | ( 6 Lon Chaney .. .. | 56 | 40 |
| | ( 7 Violeta.. .. .. .. | 56 | 20 |
| 4 | 8 Joy.. .. .. .. .. | 54 | 50 |
| | ( 9 Viola Dana .. .. | 56 | 40 |

A primeira carreira será realizada ás 15,30 horas.

## Tercena veiu tambem no "Belle Isle"

A potranca Tercena, filha do invicto Macon e La Tercera, que se suppunha ter sido embarcada no vapor "Monte Pascoal", chegou hontem pelo "Belle Isle".

A nova pensionista da coudelaria Mello Franco é um producto de pello zaino, que impressiona pela sua robustez, vivacidade e bello porte.

A neta de Saldal deu entrada nas cocheiras do treinador José Lourenço.

## A carga do "Belle Isle"

Conforme antecipamos, chegou pelo vapor "Belle Isle", procedente da Republica Argentina, o treinador Horacio Perazzo, que trouxe em sua companhia tres animaes adquiridos em Buenos Aires.

Além de Rimmel, que vem destinado ao turfman Carlos M. de Figueiredo, viajou no mesmo vapor o cavallo Visteador, comprado pelo jockey Carmelo Fernandez para o sr. Daniel Lazareschi, do turf paulista.

Esse cavallo deixou de ser desembarcado em Santos, por ter soffrido uma quéda a bordo, contundindo-se bastante.

## O Grande Premio "Henrique Possolo", em 1931

### A ULTIMA VICTORIA DE XYLENO EM NOSSAS PISTAS

Quando, em 1931, Xyleno levantou o Grande Premio "Henrique Possolo", longe estariam os nossos turfmen de suppor que essa fosse a ultima apresentação do glorioso filho de Sim Rumbo e Ousada, em pistas cariocas.

Tendo cumprido, com essa prova, o seu ultimo compromisso classico da temporada de 1931, o crioulo do Haras "S. José" foi enviado para São Paulo, afim de tomar parte nas mais importantes carreiras do turf Paulista, reservadas á sua turma.

Entretanto o netto de Val D'or foi infeliz pois ao disputar a primeira prova da triplice corôa paulistana, soffreu no prado da Moóca um accidente das mais graves consequencias e que obrigou o pensionista do stud Paula Machado a ser retirado definitivamente das lides turfistas.

No Grande Premio "Henrique Possolo" do anno passado, Xyleno não encontrou difficuldade em cruzar victorioso a meta final deixando Xerez, em segundo, a tres corpos de differença.

O filho de Ousada, que teve a direcção de José Salfate, marcou 139" para os 2.200 metros do percurso, rateiando 11$300.

O resultado technico do Grande Premio "Henrique Possolo", em 1931, foi o seguinte:

495 Grande Premio "Henrique Possolo" — Animaes nacionaes de 3 annos — Pesos da tabella — 2.200 metros — Premios: 20:000$, 4:000$ e 1:000$000.

XYLENO, masc., zaino, tres annos, São Paulo, Sim Rumbo e Ousada, do sr. Linneo de Paula Machado, 54 kilos, José Salfate.. .. 1º
Xerez, 54 kilos, R. Sepulveda 2º
Flor da Matta, 53|53 kilos, Domingo Suarez.. .. .. .. 3º
Xarão, 54 kilos, L. Ferreira 4º
Não correu: Xenon.

Ganho por tres corpos; do 2º ao 3º, tres corpos.

Rateios: 11$300, em 1º; dupla, 14$300.

Tempo: 139".

Total das apostas: 21:930$000.

Criador: o proprietario.

Treinador: José Lourenço.

Disputada no dia 20 de dezembro, em nossa edição de 22 desse, mez, assim descreviamos o desenrolar dessa prova:

"Batendo sem esforço os tres unicos adversarios que pularam melhor, Xyleno occupou a vanguarda cem metros depois da partida e fez o resto do percurso de ponta a ponta, sem se empregar um só instante. Xerez, que perseguiu o crack nacional, esteve, na grande curva, emparelhado com Flor da Matta, mas, depois despediu a filha de Thermogene, para formar a dupla com o vencedor. A egua terminou em terceiro a tres corpos e Xarão nunca passou de ultimo."

Nessa reunião, realizada em pista leve, o movimento total das apostas attingiu nas nove carreiras disputadas, a importancia de 304:880$000.


## CASA GONTHIER

Henry, Filho & Cia. — Rua Luiz de Camões ns. 45 e 47.

Perdeu-se a cautela n. 115803 desta casa.


## Jockey Club de S. Paulo

Para a reunião de domingo proximo, no hippodromo da Moóca, foi organizado o seguinte programma:

Premio "Experiencia A" — 2:500$000 — 1.450 metros — Factotum 55 kilos — Defensor 55 — Xará 55 — Delva 55 — Faro 53 — Ebe 52.

Premio "Consolação" — 2:500$ — 1.450 metros — Genova 48 kilos — Fruta do Matto 53 — Jaceguay 53 — Iro 53 — Garoto 55 — Eros 55 — Gallia 49 — Tairy Girl 51 — Meu Bem 53 — Ximenes 55.

Premio "Initium" — 4:000$ — 1.450 metros — Silenora 53 kilos — Itararé 53 — Geisha 53 — Bastilha 53 — Miss Primorose 53 — Jaguary 55.

Premio "Experiencia B" — 2:500$000 — 1.450 metros — Andalick 54 kilos — Albjar 52 — Prita 52 — Errante 50 — Tropel 53 — Miss Columbia 55 — Favella 54 — Rio Claro 54 — Vandyck 56 — Troviero 52.

Premio "Progredior" — 4:000$ — 1.609 metros — Aisone 55 kilos — Malabon 55 — Ladario 55 — Black Eyes 53 — Iapu' 55 — Lepido 55.

Premio "Extra" — 3:000$000 — 1.609 metros — Latif 53 kilos — Bras Cubas 54 — Jurandy 50 — Valparaiso 54 — Grande Balon 52 — Zorilla 52 — Barraka 54 — Xaquema 54 — Saturnia 56.

Prande Premio "America" — 10:000$000 — 1.700 metros — Capucino 55 kilos — Lutador 55 — Yankee 55 — Avante 55 — Plathero 58.

Premio "Excelsior" — 3:000$ — 1.650 metros — Good Money 54 kilos — Hertz 53 — Xylopia 56 — Arabe 56 — Sybel 56 — Saint Moritz 53 — Ramona 53.

Premio "Mixto" — 3:000$000 — 1.609 metros — Helvetia 55 kilos — Galgo 52 — Visconde 53 — Leverrier 52 — Beata 53 — Picarrello 54 — Valois 52 — Germania 56.

## Serão desembarcados hoje os 14 potros vindos pelo "Monte Pascoal"

O vapor "Monte Pascoal" em que viajam os potros platinos de importação do antigo jockey Fernando Barroso e que era esperado hontem, só hoje pela madrugada deu entrada em nosso porto.

Assim, sómente depois das oito horas, esses animaes terão desembarque livre.

# JOCKEY-CLUB BRASILEIRO

PROGRAMMA OFFICIAL DA 53ª REUNIÃO, EM 17 DE DEZEMBRO DE 1932

A's 15,30 — 1ª carreira — Premio YACO — 1.300 metros — Premios: 3:000$ e 600$000.

| | | Kilos |
|---|---|---|
| 1 | Karomama .. .. .. .. | 49 |
| 2 | Hortencia .. .. .. .. | 56 |
| 3 | Xiba .. .. .. .. .. | 55 |
| 4 | Lampreia .. .. .. .. | 56 |
| 5 | Seciliana .. .. .. .. | 55 |
| 6 | Encantadora .. .. .. | 55 |

A's 16,00 — 2ª carreira — Premio FACELIA — 1.600 metros — Premios: 3:000$ e 600$000.

| | | Kilos |
|---|---|---|
| 1 | Ubá .. .. .. .. .. | 54 |
| 2 | Ivon .. .. .. .. .. | 56 |
| 3 | Pantomimo .. .. .. | 56 |
| 4 | Lon Chaney .. .. .. | 54 |
| 5 | Acuerdo .. .. .. .. | 56 |
| 6 | Joy .. .. .. .. .. | 52 |
| 7 | Xaviana .. .. .. .. | 55 |
| 8 | Sem Temor .. .. .. | 55 |

A's 16,35 — 3ª carreira — Premio KRUPPE — 1.500 metros — Premios: 3:000$ e 600$000.

| | | Kilos |
|---|---|---|
| 1 | Setaurita .. .. .. .. | 49 |
| 2 | Adios .. .. .. .. .. | 49 |
| 3 | Sei Lá .. .. .. .. | 49 |
| 4 | Salvaropa .. .. .. .. | 55 |
| 5 | Alsca .. .. .. .. .. | 55 |
| 6 | El Negro .. .. .. .. | 56 |
| 7 | Herodes .. .. .. .. | 49 |
| 8 | Le Poupon .. .. .. .. | 55 |

A's 17,10 — 4ª carreira — Premio PLUME DORE'E — (Para aprendizes) — 1.500 metros — Premios: 3:000$ e 600$000.

| | | Kilos |
|---|---|---|
| 1 | Ebro .. .. .. .. .. | 54 |
| 2 | Nehuen .. .. .. .. | 53 |
| 3 | Tropeiro .. .. .. .. | 54 |
| 4 | Enredo .. .. .. .. | 50 |
| 5 | Golden Boy .. .. .. | 53 |
| 6 | Nhyron .. .. .. .. | 53 |
| 7 | Don Pedrito .. .. .. | 52 |
| 8 | Lampreia .. .. .. .. | 53 |

A's 17,45 — 5ª carreira — Premio PANTOMIME — 1.600 metros — Premio: 3:000$ e 600$000.

| | | Kilos |
|---|---|---|
| 1 | Uadi .. .. .. .. .. | 56 |
| 2 | Alsaciano .. .. .. .. | 56 |
| 3 | Burby .. .. .. .. .. | 50 |
| 4 | Rico .. .. .. .. .. | 56 |
| 5 | Milano .. .. .. .. | 51 |
| 6 | Carinhosa .. .. .. .. | 52 |
| 7 | Urubu' .. .. .. .. | 53 |

A's 18,20 — 6ª carreira — Premio CARMEL — 1.500 metros — Premios: 3:000$ e 600$000.

| | | Kilos |
|---|---|---|
| 1 | A Batalha .. .. .. .. | 55 |
| " | Java .. .. .. .. .. | 54 |
| 2 | Dollar .. .. .. .. .. | 56 |
| 3 | Ubá .. .. .. .. .. | 56 |
| 4 | Transvaliana .. .. .. | 54 |
| 5 | Incitatus .. .. .. .. | 56 |
| 6 | Lon Chaney .. .. .. | 56 |
| 7 | Violeta .. .. .. .. | 56 |
| 8 | Joy .. .. .. .. .. | 54 |
| 9 | Viola Dana .. .. .. | 56 |

Rio de Janeiro, 14 de dezembro de 1932. — A Commissão de Corridas.

# JOCKEY-CLUB BRASILEIRO

PROGRAMMA OFFICIAL DA 54ª REUNIÃO, EM 18 DE DEZEMBRO DE 1932

## Grande Premio HENRIQUE POSSOLO

A's 13.30 — 1ª carreira — Premio XYLENO — 1.200 metros — Premios: 5:000$ e 1:000$000.

| | | Kilos |
|---|---|---|
| 1 | Visette .. .. .. .. .. | 52 |
| 2 | Gandhi .. .. .. .. .. | 54 |
| 3 | Saturno .. .. .. .. .. | 54 |
| 4 | Meiga .. .. .. .. .. | 52 |
| 5 | Yak .. .. .. .. .. | 54 |
| 6 | Xarope .. .. .. .. .. | 54 |
| 7 | Afflictos .. .. .. .. | 54 |
| 8 | Audaz .. .. .. .. .. | 54 |

A's 14.00 — 2ª carreira — Premio OUSADA — 1.500 metros — Premios: 4:000$ e 800$000.

| | | Kilos |
|---|---|---|
| 1 | Ximena .. .. .. .. | 56 |
| 2 | Tomyassu' .. .. .. .. | 51 |
| 3 | Clumenta .. .. .. .. | 53 |
| 4 | Yára .. .. .. .. .. | 53 |
| 5 | Brincador .. .. .. .. | 50 |
| 6 | Enitram .. .. .. .. | 53 |
| 7 | Voronoff .. .. .. .. | 54 |
| 8 | Jemopotyr .. .. .. .. | 53 |
| 9 | Ronquido .. .. .. .. | 53 |
| 10 | Marquita .. .. .. .. | 53 |

A's 14.30 — 3ª carreira — Premio VENDOME — 1.500 metros — Premios: 4:000$ e 800$000.

| | | Kilos |
|---|---|---|
| 1 | Plume Dorée .. .. .. | 56 |
| 2 | Arranha Céo .. .. .. | 54 |
| 3 | Kremlin .. .. .. .. | 56 |
| 4 | Ivon .. .. .. .. .. | 53 |
| 5 | Jaguaré .. .. .. .. | 55 |
| 6 | Pantomime .. .. .. .. | 53 |
| 7 | Navy .. .. .. .. .. | 55 |
| 8 | Petulante .. .. .. .. | 53 |

A's 15.05 — 4ª carreira — Premio REGENTE — 1.500 metros — Premios: 4:000$ e 800$000.

| | | Kilos |
|---|---|---|
| 1 | Berenice .. .. .. .. | 52 |
| 2 | Dux .. .. .. .. .. | 52 |
| 3 | Guitarra .. .. .. .. | 52 |
| 4 | Concordia .. .. .. .. | 56 |
| 5 | Pirata .. .. .. .. .. | 51 |
| 6 | Azulado .. .. .. .. | 51 |
| 7 | Venus .. .. .. .. .. | 49 |
| " | Xire .. .. .. .. .. | 51 |

A's 15.40 — 5ª carreira — Premio SUCURY — 1.600 metros — Premios: 4:000$ e 800$000.

| | | Kilos |
|---|---|---|
| 1 | Fleche d'Or .. .. .. | 55 |
| 2 | Valentão .. .. .. .. | 54 |
| 3 | Gris Gris .. .. .. .. | 56 |
| 4 | Xarão .. .. .. .. .. | 56 |
| 5 | Sarcastico .. .. .. .. | 55 |
| 6 | Kermesse .. .. .. .. | 53 |
| 7 | Bolichero .. .. .. .. | 55 |
| 8 | Vexilo .. .. .. .. .. | 54 |

A's 16.20 — 6ª carreira — Premio GAHYIO' — 1.500 metros — Premios: 4:000$ e 800$000.

| | | Kilos |
|---|---|---|
| 1 | Universo .. .. .. .. | 52 |
| 2 | Xipotuba .. .. .. .. | 51 |
| 3 | Arauna .. .. .. .. | 53 |
| 4 | Jecyron .. .. .. .. | 53 |
| 5 | Topaze .. .. .. .. | 53 |
| 6 | Kassinia .. .. .. .. | 53 |

A's 17.00 — 7ª carreira — Grande Premio HENRIQUE POSSOLO 2.200 metros — Premios:.... 20:000$, 4:000$ e 1:000$000.

| | | Kilos |
|---|---|---|
| 1 | Caicó .. .. .. .. .. | 54 |
| " | Mossoró .. .. .. .. | 54 |
| 2 | Algarve .. .. .. .. | 54 |
| 3 | Yolanda .. .. .. .. | 52 |
| 4 | Sharkey .. .. .. .. | 54 |
| 5 | Yamagata .. .. .. .. | 54 |
| 6 | Young .. .. .. .. .. | 54 |
| " | Ypiranga .. .. .. .. | 52 |

A's 17.40 — 8ª carreira — Premio FRANCO — 1.800 metros — Premios: 4:000$ e 800$000.

| | | Kilos |
|---|---|---|
| 1 | Aga Khan .. .. .. .. | 52 |
| 2 | Conqueror .. .. .. .. | 56 |
| 3 | Lolita .. .. .. .. .. | 50 |
| 4 | Double Steel .. .. .. | 56 |
| 5 | Don Leandro .. .. .. | 52 |
| 6 | Menade .. .. .. .. | 56 |
| " | Vasari .. .. .. .. .. | 52 |

A's 18.20 — 9ª carreira — Premio UFANO — 1.800 metros — Premios: 5:000$ e 1:000$000.

| | | Kilos |
|---|---|---|
| 1 | Cabochard .. .. .. .. | 56 |
| 2 | Xerez .. .. .. .. .. | 51 |
| 3 | Xiah .. .. .. .. .. | 52 |
| 4 | Edda .. .. .. .. .. | 52 |
| 5 | Ulises .. .. .. .. .. | 50 |
| 6 | Não Diga .. .. .. .. | 52 |

Rio de Janeiro, 14 de dezembro de 1932. — A Commissão de Corridas.

## Morreu um pensionista da Coudelaria Lundgren

Accommettido de volvo, morreu hontem nas cocheiras do treinador Eulogio Morgado, o cavallo Sim Senhor.

O filho de Prince Hermes, que além dessa affecção accidental, soffria de insufficiencia de transpiração, era de criação e propriedade do apaixonado turfman sr. Frederico J. Lundgren.

## Uma potranca que mudou de treinador

A potranca Bonny, que se achava aos cuidados do treinador Eudacio Moreira, foi transferido hontem para as cocheiras do seu collega Christiano Torres Filho.

E' provavel que essa filha de Mehemet Ali seja aproveitada na reproducção no haras Milano, do sr. Rodolpho Crespi, de onde é oriunda.

# A A. C. D. PRESTARÁ UMA HOMENAGEM ESPECIAL AO DR. RIVADAVIA CORRÊA INAUGURANDO, NA SÉDE DA AMEA, O SEU RETRATO

## A LUTA RUHMANN x OMORI INTERESSANDO AOS NOSSOS LEITORES

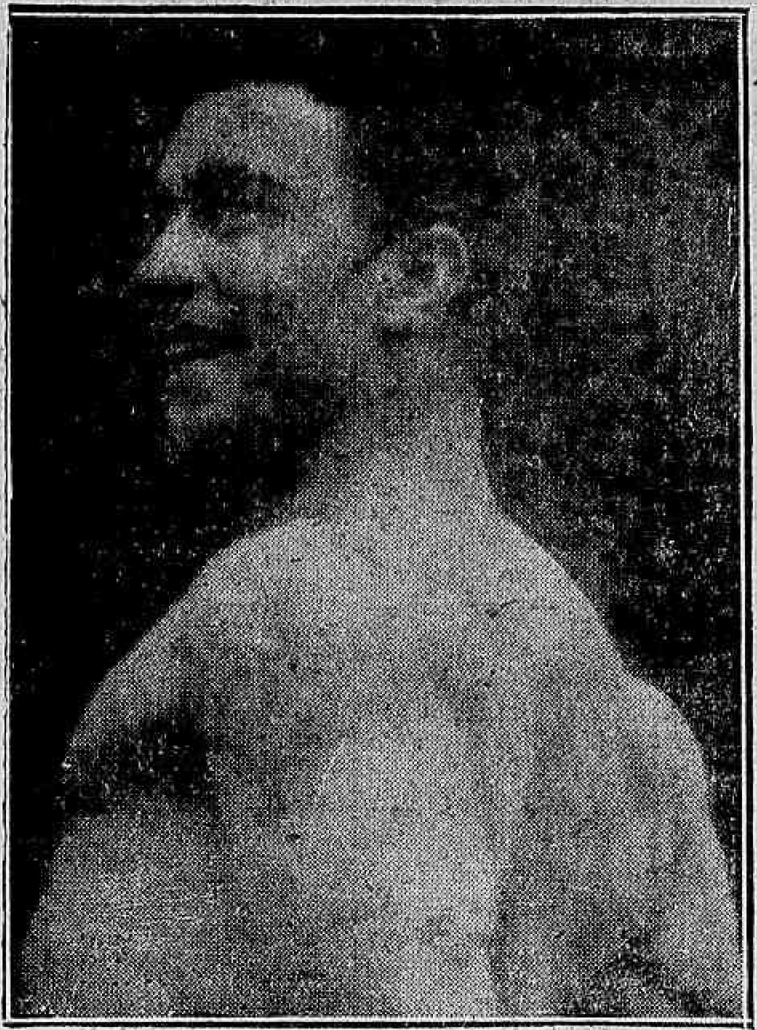

Ruhmann, a confiança syria que vae se defrontar com Omori, a argucia japoneza personificada

Os leitores do DIARIO CARIOCA vêm se interessando pelo encontro de Ruhmann x Omori.

Assim, o nosso companheiro "Swing" tem recebido diversos communicados a respeito.

Os palpites para o combate de sabbado terão publicidade em nossa edição de terça-feira.

Qual o "amigo do astral" que acertará com o desfecho da peleja?

"Suring" apurará na noite do proximo sabbado.

Quem quizer se inscrever no "pareo astronomico"

"Swing" apurará na noite do proximo sabbado. auxilio dos "astros", a recompensa de uma "estrella".

## FOOT-BALL

### Luiz Neves excusou-se de apitar a "segunda" entre Engenho de Dentro e o Fluminense

No proximo domingo, no campo do Botafogo, continua o proseguimento da "melhor de tres" sendo os teams os mesmos.

Na primeira partida, o Engenho de Dentro, conseguiu o triumpho pelo score de 3x2.

Agora, devendo se realizar a segunda, os dois adversarios resolveram escolher, como da primeira vez, o sr. Luiz Neves.

Acontece, porém, que s. s. recusou a actuar a partida.

Será por causa do "penalty"?

### Liga Metropolitana

Domingo proximo, em proseguimento ao seu campeonato, a Liga Metropolitana fará realizar tres jogos, todos elles a merecer destaque, pois, no momento, os clubs collocados atravessam um periodo bem difficil.

Campo Grande x Santa Cruz — Juizes: Primeiros quadros, Pedro Dias Pinheiro; segundos quadros, Claudionor Perrot — Representante: Adriano Alves da Costa, do Sudan A. C.

Oriente x São José — Juizes: Primeiros quadros, Joaquim Cavalcanti — Segundos quadros, Jorge Perrot — Representante: Plinio Salgado, do S. C. Santa Cruz.

Bôa Vista x Sudan — Juizes: Primeiros quadros, Benedicto Tosta Parreiras — Segundos quadros, Horacio Gonçalves Ferreira — Representante: Francisco Miranda Filho, do S. C. Campinho.

### Central Sport Club de Barra do Pirahy

Realizou-se domingo ultimo, na Barra do Pirahy, um match amistoso entre o club local e o Titan F. C., do Rio.

A embaixada do Titan F. C. foi bem recebida pela digna directoria do club da localidade, proporcionando a todos, momentos felizes.

O Central Sport Club, campeão da Barra do Pirahy, é um club de moços caprichosos e "gentlemen", merecendo de todos os seus visitantes, elogios sinceros.

Ainda ha pouco, na Barra, esteve o Combinado Monte Alegre, aonde acompanhou a embaixada o nosso chronista Carlos Alberto, a quem a digna e merecida directoria do S. C. Central, proporcionou toda a attenção merecida.

Assim domingo, o mesmo se repetiu, temos a certeza plena, com o Titan F. C.

A' tarde, foi realizado o encontro, pois, apesar da chuva, o Titan F. C. conseguiu empatar com o Central Sport Club.

O club local jogou muito e bastante combinado, pois, o team é bom e bem afinado.

Os teams que jogaram foram os seguintes:

TITAN F. C.: Findinga — Edgard e Baioco — Belisca, Loula e Octacilio — Desde, João, Polaco, Taninho e Octavio.

CENTRAL SPORT CLUB: Joel — Mozart e Tico — Mario, Alvaro e Emor — Nelson, Ney, Fernando, Chico e Ranheta.

### Embaixada Imperial F. C.

POSSE DA NOVA DIRECTORIA

Domingo proximo, ás 16 horas, na séde do alvi-negro, tomará posse a nova directoria que ficou assim constituida:

Presidente, Eduardo Pinto da Fonseca — Vice-presidente, Octavilio Granja (reeleito) — 1º secretario, Jeronymo de Oliveira (reeleito) — 2º secretario, José Sanches — 1º thesoureiro, Oswaldo de Oliveira (reeleito) — 2º thesoureiro, Nadossor Duarte Menezes (reeleito) — 1º director de sports, Romeu Collaro — 2º director de sports, Jandyr Teixeira Guimarães.

Commissão de Syndicancias — Luiz Collaro e Archimedes de Agostini.

Commissão de Festas — Gabriel da Silva Leite, Oswaldo Dias Abreu e José Sanches.

### Associação Athletica Portugueza

Realizam-se hoje, as eleições para a nova directoria da A. A. Portugueza.

Eduardo Pinto da Fonseca, ex-secretario do Vasco, é candidato á presidencia da Associação.

Sabbado, commemorando a passagem do 8º anniversario, a directoria teve a gentileza de convidar DIARIO CARIOCA para tomar parte nos festejos commemorativos á data.

Abrilhantará a festa um dos melhores conjuntos musicaes do Rio.

### Itaquicé F. C.

Domingo proximo, este gremio sportivo jogará num festival no campo do C. A. Central, enfrentando o S. C. Castello.

O director sportivo, por intermedio de DIARIO CARIOCA, pede o comparecimento dos seguintes amadores:

Leonidio — Victorio — Newton — Céa — Bené — Oswaldo — Odyr — Ivan — Helio — Zéca — Sylvio — Duca — Picolé — Cedovaldo e Mario Rizzo.

Os amadores acima devem estar na séde ás 14,30, afim de, uniformizados seguirem de autoomnibus para o local do prelio.

### O Goyaz F. C. venceu mais uma vez o S. C. Elite

No jogo revanche realizado domingo ultimo, o campeão de Quintino venceu o forte conjunto do S. C. Elite por 3x2 nos segundos teams e 3x1 nos primeiros.

Os teams do Goyaz foram os seguintes:

2º TEAM: Haroldo — Oswaldo e Ruy — Oscar, Rodrigo e Cezar — Rubem, Carlinhos, Alberto, Venicio e Bebeto.

1º TEAM: Doze — Pedro e Homero — Louro, Durval e Annibal — Oswaldo, Ary, Sylvio, Cicero e José.

Fizeram os pontos do vencedor: Oswaldo (2) e Cicero (1).

O jogo foi realizado no campo do Modesto F. C.

## Os Sports em Nictheroy

OS JOGOS DE DOMINGO DOS CAMPEONATOS INFANTIL E JUVENIL — A ORGANIZAÇÃO DA EMBAIXADA PAULISTA QUE VAE A NICTHEROY — O CARNAVAL NO S. C. FLUMINENSE

As partidas dos campeonatos Infantil e Juvenil, designadas pela commissão organizadora, são as seguintes:

GIRÃO X NICTHEROYENSE

Campo: da rua 1º de Maio. Juizes: do Fluminense A. C. Delegado: do Odeon F. C.

CANTO DO RIO X S. BENTO

Campo: da rua Paulo Cesar. Juizes: do Ypiranga F. C. Delegado: do Fluminense A. Club.

O RENHIDO COMBATE ENTRE PAULISTAS E NICTHEROYENSES

Grande é a ansiedade com que o publico nictheroyense aguarda o desfecho da importante luta de domingo, que terá como palco a cancha da rua Dr. March. Não só na capital fluminense, como tambem na metropole bandeirante, reina desusado enthusiasmo. A embaixada visitante, cujo desembarque está marcado para amanhã, ás 8 horas, na gare D. Pedro II, vem organizada do seguinte modo:

Dr. Dante Delmante, presidente; Angelo Christoforo, vice-presidente; Eurico de Martins, secretario; João Zerlini, thesoureiro; Luciano Marrans, director de campo; dr. Francisco Vatte, director da séde; Angelo Mastrandéa e Ludovico Baccluani, directores esportivos; Augusto Proveri e outros, conselheiros.

Acompanha a delegação, o sr. Cabelli, treinador do valoroso club.

O Palestra actuará no gramado com os dois teams abaixo, que obedecerão, provavelmente, a seguinte organização:

1º Quadro — Nascimento, Loschiavo e Junqueira; Dunga, Gogliardo e Adolpho; Adelino, Sancho, Romeu, Lara e Imperato.

2º Quadro — Joel, Volponi e Magalhães; Garcia, Gino e Gambon; Paulo, Ambrosio, Paglini, Armandinho e Giusti.

Haverá duas lutas sensacionaes: a primeira do 2º quadro palestrino, contra o seleccionado dos segundos quadros locaes, e a segunda do quadro principal do Palestra Italia contra o Seleccionado de Nictheroy.

OS AMADORES DA ANEA REQUISITADOS PARA ENFRENTAR O PALESTRA ITALIA

O Departamento Technico da Anea requisitou os seguintes amadores para o jogo de domingo contra o campeão de São Paulo:

Olavo Leite Bastos, Agenor Silva, Alberto Silva, Bernardino dos Santos, Everardo da Silva Souza, Alvaro Oliveira, Jonio Pinto Rodrigues, Elias Ribeiro, Paulo de Campos Góes, Roberto Cunha, Alcides Gomes, Manoel de Aguiar Fagundes, Arlindo Ferreira, Thelio Peçanha Coutinho, Oswaldo Martins de Oliveira e Osmar Nunes.

Carlos Alves, a "muralha" da defesa nictheroyense

Curto, a consagrada figura da offensiva aneana

BYRON F. C.

(Official)

Actos do presidente:

N. 129 — Convocando uma assembléa geral extraordinaria para o dia 18 de dezembro, ás 10 horas.

N. 130 — Deferindo o officio n. 364, da Anea.

N. 131 — Deferindo para a data de 8 de janeiro de 1933, o pedido da Liga Catholica da Boa Vontade.

N. 132 — Transferindo para o dia 19, ás 19 horas, a assembléa geral extraordinaria, convocada para o dia 18, ás 10 horas.

O SCRATCH VENCEU POR 5 X 2

O Departamento Technico da Anea fez realizar hontem, no campo do Fluminense, rigoroso treino entre o seleccionado que domingo vae enfrentar os paulistas e um combinado de elementos dos demais clubes.

A representação saiu vencedora, pela contagem de cinco pontos contra dois.

Os quadros formaram assim constituidos:

Scratch — Kafunga; Carlos Alves e Baleiro; Everardo, Alvaro e Jonio; Roberto, Osmar, Manoel, Curto e Calão (depois Thelio).

Combinado — Helio (depois Agenor); Luiz e Elias; Lauro, Chiquinho e Vadinho; Juca, Clovis, Murillo (depois Mario), Gury e Levy.

OS AMADORES DE QUADROS SECUNDARIOS, REQUISITADOS PELA ANEA, PARA O TREINO DE HOJE

O Departamento Technico da Anea está convocando para hoje, 16 do corrente, ás 20 horas, no campo do Nictheroyense F. C., os seguintes amadores, para realizarem um treino com o 1º quadro do Nictheroyense F. C.:

Do Barreto — Olivier Dutra, Manoel Roque, Tiburcio Sayão e Olympio Araujo.

Do Byron — Ney Coutinho, José Fernandes, Helvecio Pompeu e Octavio de Miranda Filho.

Do Ypiranga — Albino Ferreira, Manoel Rodrigues e Julio Gomes.

Do Fluminense — Carino Monteiro, Ayrton P. Ribeiro, Jayme Rabello, Joazir P. Rodrigues, Ilydio Soares e Haroldo Lima.

Do Canto do Rio — Amarillo de Souza e Hilton Machado.

Do São Bento — Jaguanharo do Amaral.

Os faltosos estarão sujeitos ás penas da lei.

O CARNAVAL NO MAR, PROMOVIDO PELO S. C. FLUMINENSE

A rapaziada do querido centro de canoagem não descança um só instante. Mal se aproximam os folguedos carnavalescos, nas rodas dos componentes do applaudido "Bloco dos Rapinhas", filiado áquelle centro de canoagem, o assumpto obrigatorio é o tradicional banho de mar á fantasia que desde muito tempo vem sendo regularmente realizado pelo sympathico nucleo. Os mais enthusiastas defensores do pavilhão alvi-anil integrarão a turma que no vindouro dia 19 de fevereiro vae demonstrar ao publico o valor dos Rapinhas. Foi justamente nessa data que em 1921 o veterano bloco fez sair á rua, pela primeira vez, o seu prestito, introduzindo, desse modo, na "invicta", a diversão que actualmente é promovida tambem por outros conjuntos.

Tendo porém, a primazia, dada a organização que predomina na confecção dos seus cortejos, "Bambu", o homem que só quer arrancar estacas com o sol á pino, está deveras enthusiasmado. O mesmo podemos dizer com relação ao "Turrico", "Xato de Ouro", "Arco do Triumpho", "Causidico", "Tello Bier", "Consante", "Coentro", "Tenente Seduzido" e outros elementos de destaque no seio do "Rapinhas".

Os inveterados foliões do mar vão levar a effeito, dentro em breve, uma elegante "soirée", que, a julgar pelos preparativos, vae alcançar exito sensacional. Possivelmente será realizada nos luxuosos salões da Companhia Cantareira.

O BYRON TEM NOVO PRESIDENTE

Os associados do querido gremio do Norte da cidade, em sua ultima assembléa, escolheram para gerir os destinos do veterano club, a figura do acatado sportman e distincto moço, sr. tenente Antonio Muzzi Alves Pinto, o que constituiu motivo de alegria no seio dos componentes do Byron F. C., onde o recem-eleito é elemento de destaque, dadas as excepcionaes qualidades de que é possuidor.

FOI TRANSFERIDO O FESTIVAL DA IRMANDADE DE SÃO SEBASTIÃO

O festival sportivo que seria realizado domingo em beneficio das obras da matriz do Barreto, foi transferido para o dia de Natal 25 do corrente, devido realizar-se no dia marcado o importante jogo do Palestra Italia contra o seleccionado de Nictheroy.

Rubem Ramos, o "Bambú" do Sport Club Fluminense

### Combinado Frank Lloyd

REAPPARECENDO DOMINGO ULTIMO VENCEU O AYMORÉ' PELO SCORE DE 2x1

O Combinado Frank Lloyd, após longo tempo de afastamento da actividade sportiva, reappareceu enfrentando o Vicente de Carvalho F. C. Neste encontro o Combinado foi vencedor pela contagem de 3x2.

Domingo, enfrentando o Aymoré, no festival do Vasco Suburbano, o Combinado Lloyd conseguiu o segundo triumpho de sua nova phase, pelo score de 2x1. O quadro vencedor: Cavallaria — Pacheco e Diogenes — Victor, Pereira e Progresso — Arlindo, Chiquito, China, Brasil e A. Carlos.

### Na impossibilidade da "revanche"

MONTEVIDÉO, 15 (A. B.) — Nos circulos sportivos desta capital lamenta-se que os brasileiros se vissem impossibilitados de aceitar o convite que lhes foi dirigido, no sentido de disputarem uma partida "revanche" com o Penarol.

A imprensa refere-se ao facto, concordando com a justificativa apresentada pela chefia da delegação brasileira.

### Gloria aos vencedores

MONTEVIDÉO, 15 (A. B.) — Os meios sportivos e sociaes uruguayos preparam uma festiva despedida para a delegação sportiva brasileira, que embarcará sabbado, com destino a seu paiz, a bordo do paquete "Atlantique".

### Antecipando uma saudação

Os enviados desportivos de uma nação, podem classificar-se com os seus mais perfeitos embaixadores. Mais do que as casacas, mais do que mil discursos empolados, o desporto é um poderoso agente de propaganda de um paiz, ao mesmo tempo, constitue a melhor maneira de tornar mais firmes e mais amigas as relações entre dois paizes.

O desporto é hoje uma idéa mundial; por ella batalham todos os paizes, por ella luta toda a juventude.

Brasil e Portugal, agentes de tradições, gentes que em todos os campos têm marcado inconfundivelmente sua posição, necessitam elevar-se, tambem, no grande mundo desportivo.

A melhor forma de attingir esse "desideratum", é unir os esforços dos dois paizes, tornal-os uma só peça, dar-lhes força e genio.

O intercambio desportivo Portugal-Brasil concorre poderosamente para o desenvolvimento do desporto luso-brasileiro e, certamente, para o engrandecimento do desporto em geral.

Quando a embaixada "Belenenses" pisar a terra do Brasil, será para apertar mais os laços que devem unir os desportistas dos doiz paizes.

A saudação que "Os Belenenses" devem fazer aos desportistas brasileiros, é esta: "Um grande abraço por sobre o Atlantico, uma traducção muito sincera de fraterna amizade, e um grande abraço assim dado, emquanto não fôr mais directo, mais perto, mais junto ao coração dos brasileiros".

---

Esta saudação aos desportistas brasileiros "Os belenenses" de Portugal-Lisboa é entregue pelo sportman Henrique José Guedes, rubro-negro, delegado do Club de Regatas do Flamengo do Rio de Janeiro.

## REALEZA-SPORT "VERSUS" SPORT

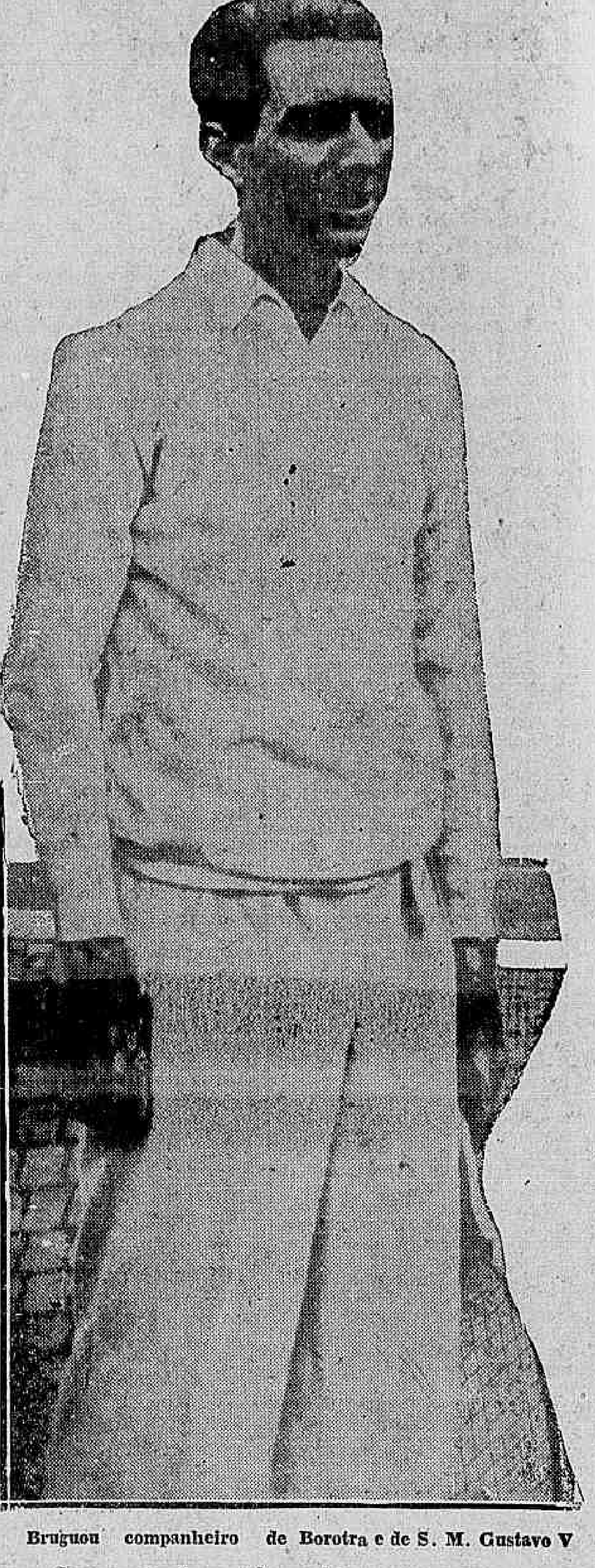

Bruguou companheiro de Borotra e de S. M. Gustavo V

Communicados telegraphicos trouxeram-nos a nova.

Um "scratch" "sui-generis" vem de disputar uma partida de "lawn-tennis", acabando por repartir o resultado do prélio.

O facto em si mesmo tem seu lado curioso.

O rei Gustavo, da Suecia, um dos mais velhos soberanos europeus, aproveitando-se da estada em Stockolmo, dos tennistas francezes Brugnou, Duplaix e Gentien, convidou-os para jogar alguns "games".

Na quadra, o soberano sueco escolheu para companheiro de dupla, o "az" francez Brugnou.

Este, ex-companheiro de Borotra, em Wimbledoon, do lado de S. M. soube conter os "saques" e cortes de seus compatriotas, para no final obter um empate.

No cliché acima, vemos o sympathico tennista Brugnou, uma das glorias do tennis francez.

A FONTE
REVISTA SPORTIVA BRAZILEIRA
Sahirá a 31 de Dezembro de 1932

### Associação dos Empregados no Commercio

FOI TRANSFERIDA A ASSEMBLE'A GERAL MARCADA PARA HONTEM

Conforme estava annunciado, deveriam reunir-se, hontem, na séde social, em assembléa geral, os socios da Associação dos Empregados no Commercio do Rio de Janeiro, afim de elegerem 100 associados, sem graduação, que deverão fazer parte da Assembléa Deliberativa, no biennio 1933-1934.

A's 11 horas, o presidente da A. E. C., sr. Pedro de Magalhães Corrêa, verificando a insufficiencia de numero para a abertura da sessão, communicou aos associados presentes o motivo de impossibilidade de ser levada a effeito a reunião para que haviam sido convocados e, a seguir, de conformidade com os Estatutos, daquella agremiação, convidou-os para nova reunião, em segunda convocação, marcando para esse fim o dia 19 do corrente, segunda-feira proxima, ás 11 horas da manhã.

### Pelos Selvicolas do Amazonas

Como vem succedendo com regularidade todos os annos, realizar-se-á amanhã, no Casino Beira-Mar, uma festa de arte cujo producto se destina para as obras empreendidas, nos rios Negro e Madeira, pelas Missões Salesianas, de zelo tão conhecido no desenvolvimento da civilização e na propaganda da fé.

São senhoras e senhorinhas da melhor sociedade do Rio que promovem esses festivaes organizados sempre com tanto enthusiasmo e gosto que resultam acontecimentos de duplo brilho — por sua belleza artistica e por sua significação social e philantropica.

Do programma da vesperal de amanhã, encarregou-se o casal Alvaro Moreyra, o que representa garantia de exito absoluto.

Pelo patriotico fim que visa, e pelo nobre caracter que reveste, a iniciativa das damas e donzellas cariocas em prol dos nossos irmãos das selvas, merece e tem a sympathia de todas as classes.

# LUTA-LIVRE

## Dudu', voltando de Paty do Alferes, visita o "Diario Carioca"

### UM REPTO COLLECTIVO AOS "CATCHERS" DA METROPOLE

Dudu

Dudú

Paty do Alferes, segundo communicados fornecidos pelos empresarios de George Gracie, serviu por algum tempo de "estação de aguas" para esse contratado e Dudu'.

Hontem, Orlando Americo da Silva esteve em nossa redacção.

Afóra a visita de retorno, Dudu' veiu trazer-nos o seu abraço.

Verificámos nessa occasião, o estado em que se encontra o nosso "catcher".

Forte, resistente (por algumas demonstrações que fez) ao castigo, transpirando saude.

Da curta palestra que entretivemos com elle, dois pontos salientamos.

O primeiro, que aliás é geral, é o seu resentimento para com quem tem o encargo de propugnar pelo progresso dos sports de ring.

O segundo prende-se á vontade de que se acha possuido, para enfrentar os "catchers" de nossa metropole.

E Dudu' fez resaltar bem esta parte, com a seguinte declaração:

— Procuram me alijar do tablado por certas falhas, proprias ao momento e frutos de inexperiencia, por mim commettidas.

Fui nesta occasião infeliz, pois, tornei-me "autor" sem ter bases para a "classe".

Encontro-me em completa fórma e disposto a enfrentar tudo quanto é lutador que aqui se encontra.

Qualquer delles que queira me enfrentar, tem de antemão o meu aceitamento para o match.

Sou profissional e, como tal, quem quizer me enfrentar terá de lutar com tres coisas de que me acho revestido: a minha resistencia, a bolsa do contrato e a gloria do encontro.

Quero me rehabilitar e como prova da minha força de vontade, de hoje em diante só lutarei no duro.

Quem quizer me defrontar tem por intermedio do DIARIO CARIOCA, um repto collectivo aos praticantes de luta-livre presentemente, em nossa Capital.

# BASKET-BALL

## America F. Club

Realizando-se, hoje, o treino dos quadros de basket-ball do Grupo dos 50, ás 21 horas, no Gymnasio do America F. C., é solicitado o comparecimento dos amadores abaixo:

Adherbal — Aloysio — Romano — Paulo — Velloso, Mario — Barata Jorge — Almiro — Pimenta — Bahiano — Nelson — Braga — Victor e demais inscriptos.

O director de sports chama a attenção dos amadores chamados que não deverão faltar, pois esse ensaio é para escolher-se os quadros que tomarão parte na festa em commemoração ao 3º anniversario do grupo.

## Campeonato Interno do Villa Isabel F. C.

### FORAM ORGANIZADOS OS TEAMS

A directoria do Villa Isabel F. Club, gremio sportivo e tradicional da Avenida 28 de Setembro, está prestes a marcar mais um successo, na sua vida sportiva, com a realização do campeonato interno de basket-ball, para o qual inscreveram-se, além dos mais afamados amadores locaes, grande numero de players dos clubs da 1ª divisão da AMEA.

Os teams para o campeonato ficaram assim organizados:

Team Fluminense — Cap. Allemão. Jogadores do 1º quadro: — Allemão, Azuhyl, Moacyr, Avila, Bento, Ary.

2º quadro — Walkyr Guimarães, Aldo R. da Costa, Fernando Portella, José R. de Almeida, Natal Fagundes, Otto Gonçalves e Renato Pinto.

Team Brasil — Cap. Pereira. Jogadores do 1º quadro: — Pereira, Sylvio, Kim Pimenta, Zezé e Cesar.

2º quadro — Portella, Cesar Mello, Nelson C. Amaral, José Avila, Roberto Seabra, João Gomes e Paulo O. Gonçalves.

Team S. Christovão — Cap. Russo.

Jogadores do 1º quadro: — Russo, Olympio, Alberto Lima Santos, Lucy, Maciel e Luciano.

2º quadro — Joaquim Christino, Kleber Carvalho, Damião Teixeira Pinto, Augusto Faria, E. Mendonça, Armando França, Wilson Carvalho.

Team Vasco da Gama — Cap. Antonio Coelho.

Jogadores: 1º quadro: Coelho, Wantuyl, Micelli, La Motte, Raul, Celso Moraes.

2º quadro: — Miguel Zeghbi, Jacy Borges, Ary Brum, Arnaldo Cerqueira, Manoel C. Caldas, José P. Miranda, Helio Fernandes.

Team Botafogo: — Cap. Manoel Pitanga.

Jogadores do 1º quadro — Jaziel, Berto, Eurico, Pitanga, Mourão e Sever.

2º quadro — Djalma Machado, Oswaldo Coelho, Pedro Campos, Jorge Carmelino, Nelson Moss, Geraldo P. Silva e Oscar Moss.

Team America — Cap. Americo.

Jogadores do 1º quadro: — Americo, Ferrão, Walter, Oswaldo, Adolpho e Jocelyn.

2º quadro — Thiers, Canario, Edgar Pimentel, Murillo Briani, Fortes, Edgard Gonçalves, Floriano da Silva, Milton Rodrigues, Orlando Castro.

Team Bangu': — Cap. Octaviano Cherem.

Jogadores: do 1º quadro: — Octaviano, Levefre, Benicio, Frota, Mariano e Jayme.

2º quadro — Paulo Rocha, Oswaldo Martins, Antonio F. Faria, Renato A. Rego, Antonio A. C. Netto, João Alves de Moraes, Washington Areas.

Team Flamengo — Cap. Pedrinho.

Jogadores: 1º quadro, Rubens, Chico, Pedro, Peru', Nelson e Adalberto.

2º quadro — Edgard Campos, Alfredo T. Portella, Agenor Souza, Heleno Nunes, Antonio L. Nunes, Sizene Sarmento, Ziele D. Thomé.

# M.me Carvalho

(Collaboradora da Secção de Modas do "Diario Carioca" e da Noite Illustrada)

Directora do LYCEU IMPERIO, o mais completo CURSO THEORICO E PRATICO DE COSTURA.

O unico onde a alumna aprende a theoria do corte ao mesmo tempo que confecciona seus vestidos ou de suas proprias freguezas.

Perfeição e Originalidade

LYCEU IMPERIO

— modernamente installado á TRAVESSA DE SÃO FRANCISCO N.º 9

2º ANDAR — SALA 1

ELEVADORES

# SAPECA FIRME, MACACADA!

## Virgulina, o teu passo tem macumba

Terminando o farrancho, a tropa alliada ao querido POVO CARIOCA, fará uma bruta demonstração de sympathia á sempre victoriosa

## Casa Mathias

E, emquanto isto, quem não dansa péga na creança.

POVO AMIGO, TUDO AQUI E' NOVO E CHIC

continúa a "sapecação" para perfumar o ambiente com este cheirinho, "cabritoso". E' prohibido fungar. VAO PASSAR AS PASTORINHAS:

— O' Senhor dono da casa
Eis o grupo do garrafão...

Vamos tomar uma "braza"...
— Commigo, não, violão.

Quá! Quá! Quá! Quá! Quá!... A vida é mesmo boa!... Que pagode! Que farra! Que gostosura!... VIRGULINA, MINHA NEGA, ENCOSTA BEM O CRANEO NA "CAIXA DOS PENSAMENTOS" DO MATHIAS.

—— Vamos ver, "seu" Pamphago; cuidado com as exuberancias de sua dama, que já roçaram o cotovello. Abram uma brécha, que quero cair no "parafuso" com a Virgulina. Assim. Ha logar para todos. E' talqualmente a

## Casa Mathias

Onde cabe todo o mundo. A questão é entrar em ordem. Afobação nunca deu resultado. "Piano, piano, se vá lontano", como disse o poeta. Ou, como se diz aqui na zona: "De vagar se vae ao longe". E' por isso que a

## Casa Mathias

Vae caminhando em passo firme: um, dous; um, dous. Com o gene ralissimo do commercio carioca, o velho MATHIAS de guerra, ninguem troca pernas, nem mette os pés pelas mãos. E' tudo na exacta. E quem não gostar faz meio dia. Que culpa tem a invencivel.

## Casa Mathias

da preferencia, sempre crescente, que lhe dá o bom POVO? Mas, modestia á parte, é ali que elle encontra tudo que deseja por preços nunca d'antes alcançados. E' uma verdadeira mina. O stock do MATHIAS é um caso serio. Olhem, só, neste periodo de festas e pastorinhas, o que se encontra na

## Casa Mathias

Um sortimento cotuba de artigos para Natal!

MILHARES de CONTOS de RÉIS em ARTIGOS para PRESENTES

O MAIS FORMIDAVEL E MAIS MODERNO SORTIMENTO DE TECIDOS LEVES!
VOILES E LINHOS EM TODAS AS CôRES — PALHA DE SEDA E SEDA LAVAVEL

**Attenção** Não tem egual no Rio o nosso sortimento de artigos para RANCHOS e PASTORINHAS: Contas, Franjas, Galões, Diademas, Chuveiros, Llamés, Collares, Ihamas, Pannos da Costa, Fitas, etc.

PARA OS RANCHOS E THEATROS FAZEMOS PREÇOS ESPECIAES

Só? Qual nada. Olhem para o que se segue:

Secção completa de artigos de camisaria e perfumarias. O famoso collarinho "Copacabana". Roupas de cama e mesa e tapeçarias. Colossal secção de linhas e artigos para bordar. Costumes para homens e rapazes.

## Secção dos Enxovaes

Para noivas e baptisados temos o que ha de mais moderno e ao alcance de todas as bolsas e de todos os bolsos.

QUEREM DENTES ALVOS E PELLE PERFUMOSA? USEM E ABUSEM DA PASTA DENTIFRICIA, DO CREME E DO SABONETE "COPACABANA", MARCA EXCLUSIVA DA

## CASA MATHIAS

No genero não ha nada, nem parecido.

O MATHIAS, no intuito de bem servir a sua numerosa freguezia, ampliou as suas assás conhecidas secções de ALUMINIO, louças finas, crystaes, flores artificiaes e biscuit, bijouteria, carteiras, bolsas para senhoras, malas de viagem, imagens e artigos religiosos.

## Secção Collegial

Enxovaes e uniformes para todos os Collegios, officiaes e particulares, feitos a capricho, com material de primeira ordem, a preços como nunca se viu, aqui, no Cairo, em Nazareth, no Egypto. Vestidos pelo MATHIAS os estudantes ficam até mais intelligentes. Podem passar por média.

## Salão Virgulina

Sempre ás ordens das Exmas. Senhoras, gentis senhoritas e querido Povo em geral:

Outra grande novidade: Esperae, povo amigo, os artigos novinhos em folha que estão a chegar para o CARNAVAL. Cousas do outro mundo.

## Secção de Tapeçarias

Grande variedade de stores para todos os gostos, formidavel stock de galerias em metal e madeira. Colossal sortimento de passadeiras de todas as qualidades e larguras. Dá para tudo. Pode-se até pendurar linguiça. O mais é como todos já sabem: Muita cousinha boa, por um preço atôa.

Tudo isso, como ninguem ignora, é só na

# CASA MATHIAS

101 - AVENIDA PASSOS - 103

Não temos filiaes nem representantes

# Os Juizes Eleitoraes do Districto Enviaram um Officio ao Tribunal Eleitoral

Coutinuacção da 3ª pag.

Ha falta sensivel de material de expediente — "clips", lapis, papel almasso e de machina, tinta, borracha, gomma-arabica, etc., além de mobiliario e utensilios indispensaveis.

Agôra, tambem, é imprescindivel a remessa, com urgencia, de 9 carimbos, afim de que seja cumprido o art. 24 do R. Geral, sem o que a entrega de titulos soffrerá procrastinação, sem culpa dos cartorios. Tambem, é premente o fornecimento de 70.000 formulas das tres vias do titulo, o que reclamamos, com senso de opportunidade, salientando que isso "é essencial á regularidade do serviço eleitoral".

Com a devida venia, solicitamos a attenção do Egregio Tribunal Regional para a inconveniencia da exigencia do art. 5º, paragrapho unico, letra "b" do dec. 22.168. Já sentimos que isso vae offerecer margem aos "abonadores de viveiro", como são chamados em cartorio os que tomam a si a tarefa, no interesse de um grupo politico ou partido, de attestar a identidade de todos os eleitores filiados á sua corrente.

Permittimo-nos lembrar a v. ex. a conveniencia, e sobretudo a opportunidade da honrosa visita dos exmos. srs. ministros da Justiça e presidente do Superior Tribunal Eleitoral aos cartorios eleitoraes, afim de que ss. exas., espiritos esclarecidos, de amplo descortino, serenos e justos, possam sentir, "in loco", auscultando todos os aspectos e minucias do serviço, a impossibilidade material de attingir-se, "com a actual apparelhagem", ao cofficiente eleitoral almejado.

Foram, pela nova lei, augmentadas as nossas attribuições (arts. 4º, § 3º e 6º, letra c, n. III), o que determina uma sobrecarga de trabalho, de vez que temos a responsabilidade dos processos criminaes, que, diariamente, reclamam a nossa assistencia e attenção. Todavia, abstraimos dessa circumstancia, por isso que, com animo resoluto, e patrioticamente, estamos dispostos a dar ao serviço eleitoral, nesses 59 dias uteis que nos restam, o maximo de dedicação, de zelos, de actividade, sem medir sacrificios, para que seja util a nossa contribuição. Apenas, solicitamos a melhor articulação da entrosagem cartoraria.. Releva notar que, sem os elementos necessarios e fundamentaes, pessoal e material, não ha rendimento de trabalho, nem ordem, nem efficiencia.

Vê, pois, v. ex. que a nossa boa vontade, a exacta comprehensão de nossa responsabilidade e a noção do dever funccional, orientados naquelle sentido, encontram obstaculos nos factores adversos que são, mais uma vez, assignalados, para que sejamos julgados, sempre, com Justiça.

Valemo-nos da opportunidade para reaffirmar a v. ex. as seguranças de nosso altissimo apreço. (aa.) Dr. José Duarte Gonçalves da Rocha, dr. F. de Barros Barreto, dr. Nelson Hungria, dr. João Severiano Carneiro da Cunha, dr. Frederico Sussekind, dr. Martinho Garcez Caldas Barreto, dr Leopoldo Duque Estrada, dr. Afranio Antonio da Costa, dr. Francisco Cavalcanti Pontes de Miranda".

**Tradicional Venda de Fim de Anno**

Não deixe de aproveitar a vantajosa opportunidade de effectuar as suas compras, gosando os grandes abatimentos feitos em todos os preços do nosso incomparavel sortimento de

**Mobiliarios — Tapeçarias — Decorações —**

Faça-nos uma visita sem compromisso

CASA NUNES MARCA REGISTRADA

65 — RUA DA CARIOCA — 67
RIO

Cigarros Chevalier
mistura extra fina
lisos e com cortiça
ouro e violeta
carteira 800 réis.

ALHAMBRA

COMPANHIA -LYRICA-

HOJE — ás 21 horas

TRAVIATA

em 4 actos, de G. VERDI, com ABIGAIL PARECIS, FERNANDO SANTORO, GIOVANNI FAINI e GILDA COLOMBO

AMANHÃ — ás 21 horas — CAVALLERIA RUSTICANA de Mascagni — I PAGLIACCI — de Leoncavallo.

Cautelas — 880 — 620 — 192 — 804 — 130 — 951 — 738 — 5.

**Dr. Brandino Correa**

Molestias do apparelho Genito-Urinario no homem ou na mulher — OPERAÇÕES — Utero ovarios, prostata, rins, bexiga, etc. Cura rapida por processo moderno sem dôr da

GONORRHE'A

e suas complicações — Prostatites, orchites, cystites, estreitamentos, etc. Diathermia, Darsonvalização. — R. Republica do Perú n. 23, sob., das 7 ás 8 1|2 e das 14 ás 18 horas.

Domingos e feriados das 7 ás 9 horas.

FARANDULA ENCANTADA

com a estrella Ottilia Amorim e patrocinada por Paschoal Carlos Magno

Estréa HOJE, ás 8 1|4 e 10 1|4
no Theatro Republica
com a presença de SS. Excias. dr. PEDRO ERNESTO E DR. AFRANIO DE MELLO FRANCO, DD. Interventor Federal e DD. Ministro das Relações Exteriores.

O BRASIL E' NOSSO

Revista em 2 actos de Paschoal Carlos Magno, com o quadro "Noite de Natal" do poeta portuguez Silva Tavares.

Preços: Poltronas, 5$000; Frizas e Camarotes, 25$000; Balcões, 4$000; Galerias, 3$000; Geraes, 2$000. — Tel.: 2-0271 — As encommendas são respeitadas sòmente até ás 19 1|2 horas.

# A Autonomia do Districto Federal e a Futura Constituição da Republica

(Continuação da 1ª pag)).

cionaes, autorizando a Assembléa Nacional a legislar sobre a materia quando julgar opportuno.

O sr. Antonio Carlos, manifestando-se sobre a emenda, declara que seria melhor a Constituição autorizar o Congresso ou a Assembléa á reconhecer a necessidade e utilidade publicas das empresas particulares, indemnizando. Foi encerrada a discussão sobre a materia que será opportunamente tratada quando se tratar do assumpto referente ás questões sociaes e economicas, de que é relator o sr. João Mangabeira.

## AS INICIATIVAS E DAS DELEGAÇÕES LEGISLATIVAS AO PODER EXECUTIVO

O sr. Themistocles Cavalcante apresentou em seguida, a seguinte emenda:

"Art. — A iniciativa das leis pertence:

a) — A' Assembléa Nacional, pelos seus deputados ou commissões;

b) — Ao Governo Federal;

c) — Aos conselhos technicos;

d) — Aos partidos organizados, ás associações scientificas ou culturaes e syndicatos de classes devidamente reconhecidos, desde que os projectos se achem subscriptos pelo menos por 15.000 eleitores.

Paragrapho unico — Apresentado qualquer projecto á Assembléa Nacional, dirá esta, desde logo, sobre a sua conveniencia ou opportunidade, precedendo parecer da commissão de iniciativas, que será para esse fim creada.

Art. — A' Assembléa ou ao Governo Federal cabe, privativamente, a iniciativa das leis de orçamento, emprestimos, impostos, ou relativas ao commercio e tratados internacionaes, á defesa nacional e á decretação do estado de guerra ou de sitio".

Depois de muito discutida essa emenda caiu, tendo sido approvado um substitutivo, do sr. João Mangabeira, com significação diametralmente opposta, que é o seguinte: — "Fica expressamente prohibido ao Poder Legislativo, transferir as suas attribuições de legislar".

Em seguida passou a sub-commissão a tratar da expedição de passaportes, mostrando o sr. Afranio de Mello Franco a necessidade desse assumpto ficar exclusivamente adstricto á competencia do Governo Federal.

Foi unanimemente aceita pela sub-commissão essa suggestão, dispositivo que constará do futuro Instituto Politico da Republica.

Encerrada a sessão, foi marcada nova reunião para a proxima segunda-feira, ás 16 1|2 horas.

THEATRO CARLOS GOMES

EMPREZA PASCHOAL SEGRETO — Phone 2-7581

AMANHÃ A's 8,15 e 10,15 AMANHÃ

JARDEL JERCOLIS apresentará, com as estréas do conhecido comico AUGUSTO ANNIBAL e do folklorista nacional JAYME BRASIL o cantor da voz de velludo, a revista cheia de novidades:

CAFE' PAULISTA

Original de ALFREDO BREDA, GERDAL BOSCOLI e OSWALDO MACEDO, com uma interpretação impeccavel do melhor elenco de revista brasileiro:

ARACY CORTES — OSCARITO BRENNIER — HENRIQUE CHAVES — LODIA SILVA — CARLOS LISBOA — VANISE MEIRELLES — JULIETA VALENÇA — MARY & ALBA LOPES — LOU & JANOT — CARLOS LOPES — ANTONIO SAMPAIO — MANOEL VIEIRA

18 — BEAUTIFUL'S JARDEL GIRLS — 18

DOMINGO — A'S 3 HORAS — MATINE'E

BEBAM CAFE' GLOBO O MELHOR E O MAIS SABOROSO

# OS CADETES DA ESCOLA MILITAR RECEBERAM OS NOVOS ESPADINS

## A CERIMONIA DE HONTEM NA ESCOLA MILITAR

Realizou-se, hontem, na Escola Militar, em Realengo, uma festiva cerimonia, que apesar de intima alcançou grande brilho e foi bastante concorrida.

Nada menos que 783 cadetes receberam novos espadins.

O acto realizou-se ás 9 horas, no pateo n. 1, da Escola.

O coronel José Pessôa esteve presente, acompanhado de officiaes, professores e instructores do estabelecimento.

Antes de se proceder á entrega dos novos espadins — que passará a ser parte do novo uniforme dos Cadetes.

O capitão Joaquim Maria Ascensão leu as instrucções para uso do mesmo — que é uma miniatura da espada historica do duque de Caxias.

A seguir o coronel José Pessôa fez entrega do primeiro espadim ao cadete Helio Guimarães, porta estandarte da Escola, tendo proferido algumas palavras allusivas ao acto.

A cerimonia prolongou-se até cerca de meio-dia, tendo sido feita distribuição de premios aos cadetes que se distinguiram nas diversas secções de athletismo da Escola.

São os seguintes os cadetes premiados: Sylvio Guimarães Padilha, Raymundo Dutra Nunes, Waldemar Lima e Silva, Plinio Lemos de Figueiredo, José Goy da Cunha, Joaquim Gonçalves Moreira, Celso de Azevedo Daltro, Julio Cesar Saint Edmond, Odilon Coelho Neves, Servulo Tavares Guimarães, Mario Soares Pereira, Moacyr Ignacio Domingues, Romulo Miranda de Figueiredo, Nadir Oldemar Ferreira Wolkart, Paulo L. Peçanha, Henrique de Alencastro Guimarães, Oscar Lacé Teixeira Lopes, Arizé Paes Brasil, João Marques Ambrosio, Luiz Pinto Duarte, Arthur da Cunha Menezes, Anisio Rocha, Adail Castro Caminha, Syrto Andrade Nino, Almir Jansen, Joaquim Gonçalves Moreira, Ivan Ramon Ribeiro, Ruy Pinto Duarte, Arnaldo Fernandes da Silva Barros, Antonio Bento Monteiro, Tourinho, Ariel Pacca da Fonseca, Paulo Lisboa, Numa Barreto Francisco Pinheiro Barroso, e Ayrefredo Tovar Bicudo de Castro.

**Leilão de Penhores**

Vianna, Irmão & Cia.

RUA PEDRO 1º Ns. 28 e 30

Em 17 de Dezembro de 1932

Dr. Newton Motta

Medico

(Do Hospital S. Francisco e Beneficencia Hespanhola)
MOLESTIAS DAS SENHORAS — CIRURGIA — PARTOS
Consultorio: R. Leopoldina Rego, 32 (sob.). Ramos — De 5 ás 7
Residencia: R. Professor Gabizo 198. — Tel. 8-2648.

OPTIMA CASA

Aluga-se em Campo Grande, para familia de tratamento, uma optima e bem situada casa com 4 quartos, salas de visitas, de jantar e de almoço, copa, cozinha, banheiro, dispensa, quarto para empregado, garage, jardim e grande quintal. Ver e tratar á rua do Encanamento 131 ou Rua Torres Homem, 279. —V. Izabel.

LOTERIA DO ESTADO DO RIO

SYSTEMA DE URNAS E ESPHERAS

Fiscalizada pelo Governo do Estado — Extracções ás 15 horas

Grande Loteria para Natal

HOJE

100:000$000

Inteiro 9$000 —— Decimo $900

Pagamentos na Cpmpanhia Integridade Fluminense — Rua Visconde do Rio Branco n. 499, Nictheroy — (Em frente á estação das barcas)

IMPRESSOS EM ALTO RELEVO

Cartões de visita, participações, convites, etc. Entregas em 24 horas

PAPELARIA RIBEIRO - OUVIDOR, 164

THEATRO RECREIO

HOJE não ha espectaculo para se proceder aos ensaios da encantadora revista dos Irmãos Quintiliano —

Bôas-Festas

AMANHÃ e DOMINGO — Ultimas e definitivas representações da interessante revista —
VIDA NOVA

Casa do Caboclo

Antigo Theatro S. José
Emp. Paschoal Segreto

Hoje A's 4, 7.45, 9.15 e 10.30 horas Hoje

Um legitimo exito de theatro regional,

Viva as muié

Original de Duque e Calazans,

Exito de ALMA DE CASTRO (a boneca do elenco).

# INFORMAÇÕES FINANCEIRAS E COMMERCIAES

## CAMBIO

Na abertura de hontem, o Banco do Brasil apresentou ao mercado, ás seguintes taxas:

Para saques — A vista — A' 90 d|v — Londres, 43$698, 43$328; Paris, $534; Zurich, 2$634; Hamburgo, 3$257; Milão, $699; Lisboa, $415; Madrid, 1$115; Bruxellas, 1$897; Nova York, 13$310; Buenos Aires, 3$526 e Montevidéo, 6$511.

O vale ouro foi cotado á 7$270.

Para compras — A' 90 d|v — A vista — Cabo — Libra, 42$390, 42$808, 42$990; Dollar, 12$960, 13$040, 13$090; Franco, $503, $509; Lira, $658, $667, e marco, 3$040, 3$100.

### NO FECHAMENTO

Para saques — A' vista — A' 90 d|v — Londres, 43$823, 43$451; Paris, $534; Zurich, 2$634; Hamburgo, 3$257; Milão, $699; Lisboa, $416; Madrid, 1$115; Bruxellas, 1$897; Nova York, 13$310; Buenos Aires, 3$526 e Montevidéo, 6$511.

Para compras — A' 90 d|v — A vista — Cabo — Libra, 42$520, 42$920, 43$120; Dollar, 12$960, 13$040, 13$090; Franco, $503, $509; Lira, $658, $667, e marco, 3$040, 3$100.

O vale ouro foi cotado á 7$270.

### CAMARA SYNDICAL DOS CORRETORES

**Curso official do cambio e moedas metallicas**

PRAÇAS SOBRE LONDRES

90 d|v.: 43$389,830, 5 17|32 — A vista: 43$760,683, 5 31|64.

Paris, $534; Italia, $699; Allemanha, 3$257; Portugal, $417; Belgica (ouro), 1$897; Hespanha, 1$115; Suissa, 2$634. Theco Slovaquia, $410; Nova York, 13$310; Montevidéo, 6$511; Buenos Aires (peso papel), 3$526; Hollanda (florim), 5$507; Japão (yen), 3$115.

Vales ouro por 1$, 7$270.

-1,s8ç),;J— 6papel ARA A AR

Peso argentino (papel), 3$940; franco (papel), $770.

### ABERTURA DE CAMBIO EM LONDRES

Londres s| — Nova York, á vista por lb., 3.28.37; Genova, lb., 64.06; Madrid, p., 40.19; Paris, f., 84.15; Lisboa, e., 108,37; Berlim, m., 13.79; Amsterdam, fl., 8.17; Berne, f., 17.08; Brussells, fb., 23.74.

### NO FECHAMENTO

Londres s| — Nova York, á vista por lb., 3.29.75; Genova, lb., 64.50; Madrid, p., 40.50; Paris, p., 84.50; Lisboa, e., 108.50; Berlim, m., 13.85; Amsterdam, fl., 8.20; Berne, f., 17.15; Brussells, fb., 23.80.

## CAFE'

O mercado do disponivel do café, trabalhou hontem calmo. O preço de 11$600 vigorou hontem pelo typo 7, que caiu 200 réis por 10 kilos. Foram vendidos no Centro de Commercio de Café, na parte da manhã, 4.759 saccas, e mais 4.013, na parte da tarde, que attingiram a um total do dia de 8.772 ditas. O compra 4.198 saccas. O mercado Conselho Nacional retirou por compra 4.198 saccas. O mercado a termo não funccionou. Para diversos typos vigoraram os seguintes preços:

**(Disponivel por 10 kilos)**

Typo 3, 13$800; typo 4, 13$300; typo 5, 12$800; typo 6, 12$300; typo 7, 11$600; typo 8, 11$000.

Pauta (12 a 18) 1$200; Imposto ouro (Minas), 4$567; Imposto ouro (E. Rio), 6$500.

### EM SANTOS
(Comtelburo)

Santos, 15 — Fechamento.

**Contrato "A", typo 4, molle**

Para entrega em dezembro: hoje, 13$900; anterior, 13$900; para entrega em janeiro: hoje, 13$700; anterior, 13$700; para entrega em fevereiro: hoje — 13$650; anterior, 13$650; para entrega em março: hoje, 13$650; anterior, 13$650.

Total das vendas — Nada.

Estado do mercado — Paralysado.

### FECHAMENTO EM SANTOS
(Comtelburo)

Santos, 15.

Mercado: hoje, calmo; anterior, calmo; mesmo dia do anno passado, calmo.

No 4 disponivel, por 10 kilos: hoje, 14$200; anterior, 14$200; mesmo dia do anno passado — 15$400.

Embarques: hoje, 43.599; anterior, 19.574; mesmo dia do anno passado, 26.419.

**Movimento estatistico**

Entradas até ás 2 horas: hoje, 28.129; anterior, 34.393; mesmo dia do anno passado, 46.215.

Existencia de hontem por embarque: hoje, 1.850.787; anterior, 1.866.257; mesmo dia do anno passado, 1.300.632.

Saidas para os Estados Unidos, 24.818; para a Europa — 21.919. Total: 46.737.

### FECHAMENTO DO CAFE EM NOVA YORK
(Comtelburo)

Nova York, 15.

Contrato Rio — Dezembro, 6.00; março, 5.82; maio, 5.63; julho, 5.49.

Vendas 5.000 saccas — Alta de 1 a 2 pontos, parcial — Mercado calmo.

Contrato Rio — Dezembro, 9.47; março, 8.50; maio, 8.15; julho, 7.95.

Vendas, 10.000 saccas — Alta de 1 ponto e baixa de 2 pontos, parcial — Mercado estavel.

## TITULOS

Foram negociados hontem, na Bolsa de Fundos Publicos, os seguintes titulos:

50 Div. emissões port. 832$000 — 86 Div. emissões port. 835$000 — 84 Div. emissões port. 836$000 — 154 Municipaes 8 °|° port. (D. 1933) 185$000 — 60 Municipaes emissões 7 °|° port. (D. 1948) 165$000 — 300 Municipaes 1931 162$000 — 144 Municipaes 1931 165$000 — 15 Municipaes 1931 168$000 — 1 Municipaes 1914 port. 143$000 — 120 Municipaes 1917 port. 142$000 — 15 Municipaes 1931 166$000 — 96 Municipaes 1904 port. v|v. 30 dias 445$000 — 35 Estado de Minas port. (D. 9716) 850$000 — 30 Estado de Minas port. (D. 9716) 850$000 — 160 Estado de Minas port. 500$000 (D. 9625) 420$000 — 121 Estado de Minas 500$000, 492$500 — 5 Estado de Minas 1:000$000. 992$000 J 23 Estado de Minas 994$000 — 30 Estado de Minas 992$000 — 32 Estado de Minas 993$000 — 5 Obrig. Thesouro (1930) 985$000 — 32 Obrig. Thesouro (1932) 1:000$000 — 10 Obrig. Ferroviarias (3ª Em.) 1:007$000 — 20 Estado do Rio 4 °|° 160$000 — 100 Banco Funccionarios 50$000 — 70 Docas de Santos 229$000.

## ALGODÃO

O mercado do disponivel do algodão trabalhou hontem com o mercado firme, e sem alterações de preços nos diversos typos. O mercado a termo não funccionou.

Para diversos typos, vigoraram com os seguintes preços:

**Preço por 10 kilos**

| | |
|---|---|
| Fibra longa — Typo Seridó: | |
| Typo 3 .. .. .. | 70$000 a 71$000 |
| Typo 4 .. .. .. | 68$000 a 69$000 |
| Fibra média — Sertões: | |
| Typo 3 .. .. .. | 69$000 a 7?$000 |
| Typo 5 .. .. .. | 64$000 a 65$000 |
| Ceará: | |
| Typo 3 .. .. .. | Não cotado |
| Typo 5 .. .. .. | 63$000 a 64$000 |
| Fibra curta — Matas: | |
| Typo 3 .. .. .. | 54$500 a 55$500 |
| Typo 5 .. .. .. | 52$500 a 53$000 |
| Paulistas: | |
| Typo 3 .. .. .. | 56$000 a 56$500 |
| Typo 5 .. .. .. | 54$000 a 54$500 |

**MOVIMENTO ESTATISTICO DO DIA 14**

Entradas não houve — Sairam 266 fardos — Ficaram em stock 14.306 fardos.

### EM SÃO PAULO
(Comtelburo)

Algodão para entrega em dezembro, janeiro, fevereiro, março, abril, e maio, não cotado.

Vendas não houve.

### EM PERNAMBUCO
(Comtelburo)

Mercado: hoje, estavel; anterior, estavel.

Preço da primeira sorte, compradores, hoje 78$000; anterior 78$000.

**MOVIMENTO ESTATISTICO**

Entradas: desde hontem em saccas de 80 kilos, hoje, 300 — Desde 1º de setembro ppdo., hoje 20$000; anterior 19$700 — Exportação para o Rio de Janeiro, Santos, Liverpool, outros portos do Brasil, Rio Grande do Sul e Bahia, fardos de 180 kilos, não houve.

Existencia em saccas de 80 kilos, hoje, 7.900; anterior, 7.600.

## ASSUCAR

O mercado do disponivel do assucar nos trabalhos de hontem transcorreu em ambiente estavel, e sem alterações de preços nos diversos typos. Para diversos typos vigoraram com os seguintes preços:

Disponivel por sacco de 45 kilos.

Branco crystal — 38$000 a 39$000; crystal amarello — 34$000 a 35$000; somenos — 34$000 a 35$000; mascavos — 29$000 e 30$000. Movimento estatistico do dia 14. Entraram 3.000 saccos, sairam 3.879 saccos e ficaram em "stock" 94.352 saccos.

### EM SAO PAULO (Comtelburo)
A termo

S. PAULO, 15 — Fechamento — Hoje e anterior — Compradores e vendedores.

Assucar para entrega em dezembro e janeiro a maio — Não cotado.

Preço do disponivel: branco cvrystal — Não cotado. Somenos 3$500 a 3$000; mascavos — 3$000 e 3$500.

### EM PERNAMBUCO
(Comtelburo)

RECIFE, 15 — 12 horas — Preço por 15 kilos.

Mercado — Hoje, firme; anterior estavel. Preço usina primeira — não cotado; usina segunda — não cotado; crystaes — 6$825 a 6$925 e 6$825 a 6$925; Demeraras — não cotado; terceira sorte — não cotado e 5$375 a $5750; somenos — não cotado; brutos seccos — 4$600 a 4$600.

**Movimento estatistico**

Entradas: desde hontem em saccos de 60 kilos — 32.600 e 37$700; desde 1º de setembro ppdo. 60 kilos — 1.845.900 e 1.813$300; exportação para o Rio de Janeiro, saccos de 60 kilos — 31.700; para Santos, idem — 8.000 e 8.500; para outros portos do sul do Brasil — 5.000 e 3.000; para outros portos do Brasil — 5.000 e 5.000. Existencia em saccos de 60 kilos — 630.200 e 647.300.


RUA CANDELARIA, 78 — TELEP. 3-861

"LEVY"

Executa ordens em Bolsas nacionaes e extrangeiras

CAMBIO — TITULOS — CAFE', etc.

RIO DE JANEIRO — S. PAULO — SANTOS


## ALFANDEGA

**RENDA ARRECADADA HONTEM NA ALFANDEGA**

| | |
|---|---|
| Ouro .. .. .. .. | 101:711$000 |
| Papel .. .. .. .. | 154:351$975 |
| Total .. .. .. .. | 256:062$957 |
| Sello .. .. .. .. | 94:339$475 |
| Renda de 1 a 15 | 2.461:583$733 |
| Em igual periodo de 1931.. .. .. | 2.858:928$648 |
| Differença a maior de 1931 | 397:344$915 |

### Navios a chegar

ITAPE' — Nacional, ás 7 horas, de Belém e escalas.

MONTE PASCHOAL — Allemão, ás 7 horas, de Buenos Aires e escalas.

### Navios a partir

DUQUE DE CAXIAS — Nacional, ás 10 horas, do armazem 15, com destino a Belém e escalas.

MONTE PASCHOAL — Allemão, á tarde, do armazem 18, com destino a Hamburgo e escalas.

ITAQUICE — Nacional, ás 14 horas, do armazem 13, com destino a Belém e escalas.

ANNA — Nacional, ás 8 horas, do armazem 2, com destino a Florianopolis e escalas.

CELESTE — Nacional, á tarde, do armazem 1, com destino a Ponta d'Areia e escalas.

ITAPUCA — Nacional, sem hora determinada, com destino a Porto Alegre e escalas.

# NOS ARRAIAES DA FOLIA!...

## OUVINDO OS BACHAREIS DO SAMBA

### TRES QUARTOS DE HORA ENTRE A GENTE DO TAMBORIM E DA PUITA

**Ernesto Santos, o popular "Donga" do Grupo da Guarda Velha**

Dezesete horas e um bocado de minutos. Temos tres quartos de hora.

O salão de vendas da "A Melodia" está cheio de sambistas e cantores.

Entra Oswaldo Silva, vestido de "Azul e Branco".

Atraz do "Malinado" entra um bigodinho e uma luva. Capote e bengala, se 1 chapéo. E' J. Thomaz, o co-autor de "Verde e amarello".

Uma victrola ortophonica pigarréa o "Meu Companheiro". Francisco Alves sorri, sonhando com o seu violão, companheiro de tantas aventuras e victorias.

Entra Oswaldo Vasques — — Baiaco — e queixa-se ao Benedicto Lacerda que a "morena" está arrastando a sandalia demais.

O flautista da "Gente do Morro" diz que é um buraco porque "Dinheiro não ha" e arremata a conversa affirmando:

Eu tenho uma nêga
Que é muito intelligente
Pra comer está com saude
Pra trabalhar está doente.

Jeronymo Cabral entra afobado e olhando para todos os cantos, pergunta ao Satyro:

— Você viu a Zaira?

O musicista dos olhos luminosos dá um suspiro e informa:

— Quem sabe della é o Aymberê. O maestro da "Farandula".

O autor de "Mulher de soldado" grita:

Eu sou capaz de apostar
Que não ha quem possa des- (mentir
Que a minha terra não é bôa;
Terra onde canta o sabiá,
Onde se faz samba atôa
E tem bananas pra dar
Para o mundo inteiro se diver- (tir...

O Luiz Americano olha a pose do Aymberê e dá uma gargalhada tão forte que até o "pince-nez" do Ary Barroso estremece.

O dono da "Mulata de Itararé" continua protestando:

Na minha terra
O estrangeiro é como irmão
Na minha terra
Todos sabem ser gentis
Pedro "Arves Cabrá"
Tem que se "alevantá"
Para descobrir
Novos Brazis ..

Tapajóz reclama que passaram duas pequenas — Loura e Morena — e o Lennel Faria não deixou o Custodio Mesquita vêr.

Carmen Novarro, a criadora da nova marcha "Zuzu", de Oswaldo Silva, entra cantando:

Eu tenho pena de você, oh, Zu- (zu'
Até parece que tens praga de (urubu'

"Almirante", conversando com Mario Reis garante que:

Cabello branco
Só póde ser tapeação.

Heitor dos Prazeres, o homem que descobriu a "Mulher de Malandro" soluça:

Eu choro, uh, uh, uh, uh...
Meu prazer é chorar, ah, ah, ah, (ah, ah...
Eu choro de saudade, de sau- (dade
De alguem que bem distante (está!...

Um relogio bate dezoito horas — o relogio da "A Melodia" é ultra moderno! — O ponto dos sambistas e cantores vae encerrar o expediente.

A roda de samba vae debandar. Até parece que foi o delegado que chegou e acabou com o samba.

João Petra de Barros, já na porta, despede-se de Carmen Miranda e diz emocionado:

Até amanhã
Se Deus quizer
Se não chover
Eu volto pra te ver
Oh, mulher.

Pexiguinha, Patricio, Bomfilio, Tio Faustino, João da Bahiana, Donga, Cicero de Almeida e "Vidraça", o pessoal enfezado do grupo da Guarda Velha vae dobrando a esquina.

Cicero Dantas, com o seu "septicordio", debaixo do braço, vae em direcção ao "bungalow" da rua Pedro Americo, cantarolando:

Eh, boi dá
Os heróes da peita do ganzá
Os heróes da pinta, do ganzá
e do tamborim vão seguindo
rumo á penates, pensando nos feijões.

### DEMOCRATICOS

Nos salões do club da rua do Riachuelo, realiza-se amanhã, o baile organizado pelos associados do Club Gymnastico Portuguez.

Dizem as más linguas, que ha muita gente tonta com a realização desta festa.

Será porque o baile é promovido pelos associados do Club Gymnastico Portuguez e vae realizar-se no salão do Club dos Democraticos?

O club portuguez tem séde.

O que haverá?

### AMENO RESEDA'

A Turma das Perigosas, do querido rancho-escola da cidade, está em apuros para a grande festa infantil do Natal, na "Jarra", domingo, 18.

Não sabemos por que, as "Perigosas" conseguiram o apoio do "Grupo dos Esponjas", o aguerrido conjunto feniano, e vão "pintar o sete" em companhia dos foliões: Dr. Virgilio de Mattos, Ernesto Martelloti, Mario Barbosa Lima de Abreu, Alberto Barbosa da Silveira, Alvaro Manoel Borges e Manoel Pertilho de Jesus.

A distribuição de brinquedos e outras "gulodices", que é a alegria da garotada do Ameno Resedá, terá inicio ás 13 horas

Um jazz-band daquelles, fará a delicia dos amantes da dansa. No final do brinquedo, os "Esponjas" farão uma homenagem ás criaturinhas amaveis, que compõem a Turma das Perigosas da "Jarra".

### CLUB DOS ARREPIADOS

Será realizada, no proximo dia 17, neste conhecido club da rua das Laranjeiras, grandiosa festa dansante, que promette, pelos preparativos, constituir invejavel acontecimento.

Nessa noite tomará posse a nova directoria do glorioso club dos Arrepiados, que está assim constituida: presidente, Nelson Monteiro; vice, Americo A. de Araujo; 1º secretario, Damazio Lemos; 2º secretario, Franklin Barbosa; 1º thesoureiro, Clodomiro Silva; 2º thesoureiro, Frederico Sól; procurador geral, Mario Pereira.

Conselho fiscal — Felippe Decio, Francisco Saraiva, Antenor Silva, Carlos Machado e Octacilio Mello.

### ANDARAHY CLUB

Da secretaria do Andarahy Club Carnavalesco, recebemos a seguinte communicação:

"A directoria do "Andarahy Club Carnavalesco" pede o comparecimento de todos os seus associados, hoje, ás 20 horas, em sua séde social, afim de tratar de assumptos de urgencia, como tambem referentes ao seu carnaval externo".

### LYRIO DO AMOR

Os dois ultimos bailes realizados sabbado e domingo, no bello salão deste victorioso club da rua de São Clemente, transcorreram bastante animados, tendo a elles comparecido as mais lindas dansarinas de Botafogo.

O presidente José dos Santos, que é o "braço de ferro" do "Regato", desenvolve apreciada actividade nos preparativos para o grande baile da proxima noite de Natal, para o qual a jazz do pianista Bulhões, reserva as melhores peças do seu repertorio.

Domingo proximo, conforme temos noticiado, terá logar, na séde do Lyrio do Amor, a grande assembléa geral, para leitura do relatorio do presidente e assumptos de grande interesse para a vida e o progresso do popular rancho.

Por nosso intermedio, o presidente convida todos os directores e associados a comparecerem no dia 17 do corrente (domingo), ás 14 horas, afim de tomarem parte na assembléa geral extraordinaria.

### "NOSSA VIDA E' UM SEGREDO"

Esta selecta sociedade recreativa da rua Jardim Botanico, está em periodo de grande intensidade de preparativos para os festejos carnavalescos de fevereiro proximo.

Domingo passado, tivemos opportunidade de constatar a animação que vae pelo club de Arnaldo, Hinga, Gomes e outros.

Houve uma "domingueira" muito concorrida, em que o elemento feminino brilhou, representado por uma pleiade de lindas meninas da Gavea.

No proximo sabbado terá logar uma grande reunião dansante organizada pela turma "Todos Commigo" — que certamene alcançará grande animação.

### TURMA DO PONTO CHIC

Organizado pelos tres presidentes das turmas do Ponto Chic, Amor Sem Nota e Mulatinhos da Zona Sul, Procopio Abedé, José Dias e José Caetano, realiza-se sabbado, 31 do corrente, o "reveillon" a fantasia desta gloriosa urma, nos salões do Centro Cosmopolita, á rua do Senado, 215.

Um afinado "jazz" animará as dansas e um alluvião de surprezas distrairá os convidados.

### ELITE CLUB

**Foi transferida a "Noite Brasileira" do "Ala das Plumas"**

Ha criaturas que nasceram predestinadas a grandes vôos nos circulos que frequentam. E' assim mme. Satan, a endiabrada figurinha de Tanagra Moderna que o Rio conhece através as sumptuosas festas da "Ala das Plumas".

Pois bem. A "Noite Brasileira" organizada pela pujante ala feminina e que todo o Rio esperava com ansiedade foi transferida para á noite de 22 do corrente, em vista da graciosa mme. Satan só regressar de sua viagem á Republica do Prata, em seu artistico "Dirigivel" que aterrará no "Consulado", na tarde do dia da festa.

Com a transferencia da data da "Noite Brasileira", mme. Olga Silva, Aracy, Asperola, Arethusa, Bébé, Dorvalina, Floripedes, Alda e Yvone estão desdobrando esforços para dar á séde do Elite-Club uma ornamentação ultra-futurista que transmudará o ambiente eliteano, em encantadora mansão de sonhos e encantamentos.

Patricio Teixeira, Emmanuel, J. Tojeiro, Pixinguinha, Donga, Bomfilio e outros azes do mundo artistico farão as honras da "Noite Brasileira".

Será uma festa que deixará saudades, aliás, como todas as festas organizadas pela encantadora "Ala das Plumas", cujas componentes são as embaixatrizes da delicadeza e da gentileza recreativa do mundo folionico.

### MUSICAL RECREATIVA CARIOCA

**Preparativos para a grande festa do dia 17, em homenagem á srta. Carmen Martins**

Sabbado proximo terá logar no amplo salão desta bemquista sociedade da Gavea, o esplendido festival artistico em homenagem a applaudida amadora Carmen Martins.

Esse esperado festival constará de cuidada parte artistica, em a qual será representada a comedia em 3 actos — "O Bombonzinho", que tem a sua parte musical entregue a banda da Sociedade Musical Recreativa Carioca.

Após a representação da bella comedia, será iniciado o ruidoso baile, abrilhantado pela "Turma da Pontinha".

O digno gerente da Companhia America Fabril, sr. Richardo Dopps, comparecerá acompanhado do nosso auxiliar Jorge Gaberel de Moraes.

A commissão organizadora da encantadora noite de alegria e arte, composta dos recreativistas Aleixo José Pereira, presidente; Disrael Azeredo Coutinho, thesoureiro; João de Moraes, secretario geral e José Malvino dos Santos Filho, 2º secretario da poderosa sociedade, filiada ao Centro Juridico Intermediario, não tem poupado esforços afim de que, a festa dessa noite venha constituir assignalado acontecimento.

Todas as dependencias da vasta séde da Recreativa Carioca, á Estrada D. Castorina n. 100, estão recebendo para o pomposo festival da querida amadora Carmen Martins, caprichosa ornamentação e feérica illuminação.

### QUEM FALA DE NO'S TEM PAIXÃO

**Constituiu uma verdadeira apotheose a festa realizada no Cine Colombo**

Poucas vezes, nos é dado assistir a uma festividade que sem rotulo carnavalesco, seja um verdadeiro acontecimento folionico. Assim foi o festival do querido "Quem Fala de Nós", realizado quarta-feira ultima.

Ante numerosa assistencia, o sr. Raphael Costa, que desempenhava as funcções de "cabaretier", annunciou o inicio do espectaculo, apresentando o bloco "Fale Quem Quizer", do largo do Rio Comprido, que, sob estrondosos applausos da platéa, cantou os sambas: Tempo Perdido, Tatuagem, Ingrata, Deixei de ser Malandro e Não Sou Feliz, sendo trizado o samba Tempo Perdido, de autoria de Pacsinho".

Finda a exhibição deste grupo, o sr. Gervasio Magalhães,

**Gervasio Magalhães, o "maior de espadas" do rancho "Quem Fala de Nós"**

presidente do "Quem Fala", em breves palavras, offertou-lhes uma artistica taça.

Neste intervallo, ha um borborinho na platéa, vivas, hurrahs e, o panno sóbe, ouve-se a voz de Cantildio de Araujo, annunciando o bloco "Vê Se Póde", que defende as tradições do morro de São Carlos. Movimentam-se os ganzás, cuicas e tamborins, tendo inicio a exhibição. O samba "Haja no lar alegria" é o primeiro a ser cantado, seguido dos "P'ra e dizer a verdade", "Não ha quem fale sózinho", "Eu sei", "Não queres ouvir meus conselhos" e o formidavel "Meu bem não chora", que foi repetido innumeras vezes, cuja letra e musica é do sr. Alvaro dos Santos.

Novo frenesi, e a voz de Raphael Costa, faz-se ouvir novamente, apresentando o futuroso cantor Cantildio de Mello, director de canto do bloco "De lingua não se vence", que sob calorosos applausos cantou "Cabocla Serrana" e attendendo os pedidos do publico, a canção "Meu Brasil", sendo delirantemente ovacionado.

Cabe a vez ao respeitavel bloco de Mangueira, "Estação Primeira", que sob as palmas ensurdecedoras da platéa, cantou: "Tristezas, amor é peccado", "Divina dama" e o incomparavel samba "Cabrochas", de autoria do sr. José Saturnino.

Encerrando-se com este numero a inesquecivel festa de caracter puramente regional e carnavelasco, pois, todos os conjuntos, apresentaramse com os instrumentos só usados nos nossos sambas de morro.

A todos os grupos, o "Quem fala de nós", doou artisticas taças como recordação da "Noite do Samba".

### DUAS POR DIA

— Por que é que não se funda um Club Gymnastico Brasileiro, "seu" K. Peta?

— E' tolice, "seu" Octavio. Brasileiro não faz gymnastica, accorda muito tarde...

* * *

O chronista "Enfiado" vinha pela rua do Ouvidor consultando um calendario. O seu collega "K. Fifa", que passava pelo lado opposto exclamou ao vel..o:

— Olá calhau! P'ra que essa folhinha?

— Eu estou vendo se a rua 7 de Setembro faz esquina com a rua 2 de Dezembro e se é perto da Praça 11 de Junho...

# Indicador Profissional


**Dr. Alvaro Moutinho**

Doenças dos rins, bexiga, prostata, etc. Cura rapida, sem dôr da GONORRHE'A aguda ou chronica e suas complicações no homem e na mulher, prostatites, cistites, orchites, inflammações do utero, ovarios, etc. Tratamento pela electricidade. Diathermia, Darsonvalização, Ozonotherapia, Estreitamento da Urethra, IMPOTENCIA. 11 ás 18 — Buenos Aires, 77-4º. Consultas para operarios e empregados no commercio, a preços reduzidos: 18 ás 19.

**Clinica Medico-cirurgica**

DR. AMERICO CAPARICA. Consultorio: Rua Visconde de Rio Branco, 31 (sobrado). DIARIAMENTE DAS 3 A'S 7 HORAS. Telephone: 2-2949. Residencia — Rua Riachuelo, 56. Telephone: 2-7804

**Advogado ROBERTO LYRA**

PATROCINIO DE CAUSAS MEDIANTE CONTRATO. Ed. "Jornal do Commercio" 1º S. 106 — 4-5982 — 16 ás 19.

**Dr Oliveira Botelho**

Tratamento pela vaccina do proprio sangue do doente — tuberculose, asthma, diabete, papo, certas cegueiras, molestias da pelle, etc — 169, General Polydoro — 9 ás 11 — Tel.: 6-0575

**HEMORRHOIDAS** cura radical sem dôr e sem operação. Doenças ano-rectaes Vias urinarias.

**Dr. Joaquim de Oliveira**

Rua Visconde do Rio Branco, 31-1º, andar (elevador) diariamente das 4 1/2 em deante. Tel. 2-2949.

**DR. A. SATTAMINI ROOSENBOOM**

Do serviço de cirurgia e vias urinarias do Hospital São Francisco de Assis — Urologista da Caixa da Light. Resid.: — RUA COPACABANA, 106 — Telephone: 7-3211, Consultorio: ASSEMBLE'A, 67-2º. and. — Teleph.: 2-7529, — 2 ás 4.

**CARDILLO FILHO**

Advogado. RUA DA QUITANDA, 59 — 2º AND. — (Salas da frente). — TELEPHONE: 4-1211

**DR. JORGE PEREIRA**

Assistente do Serviço de Cirurgia geral do Hospital São Francisco de Assis — Cirurgião da Caixa da Light. Cirurgia em geral, gastro-enterologia. Cons.: Assembléa, 67, 2º — segundas, quartas e sextas, das 2 ás 4 horas — Teleph.: 2-7583. Res.: Paysandú, 23—Teleph.: 5-2388

**Dr. Oswaldo Barbosa**

PROF. DE CLINICA MEDICA DA FACULDADE DE MEDICINA DO PARA'. Doenças do figado, estomago, pulmões e coração. Installações completas de electricidade medica, raios X, alta frequencias, banhos hydro-electricos e de luz, raios infra-vermelhos e ultra violetas. EXAMES DE LABORATORIO. CONSULTORIO: 7 de Setembro 135, 3º andar — 2-0598. RESIDENCIA: Rua Paulino Fernandes, 82 — Botafogo, 6-2231.

**DR. JOSE' DE ALBUQUERQUE**

Doenças sexuaes do homem. Diagnostico causal e tratamento da IMPOTENCIA EM MOÇO. Rua 7 de Setembro, 207, de 1 ás 6.

**CASA DE SAUDE DA ASSOCIAÇÃO DOS CONSTRUCTORES CIVIS**

R. do Senado n. 213 — Tel. 2-0964. Director Dr. Julio Pinto Brandão. Cirurgia em geral, especialmente cirurgia do ventre e vias urinarias, fracturas e apparelhos. Aberta a clinica de todos os senhores medicos. RAIOS X A CARGO DOS DRS.: VICTOR E PAULO CORTES. PREÇOS MODICOS.

**Dr. Fernando Paulino**

Cirurgia — Vias urinarias. Assembléa, 70-1º—Diariamente de 3 ás 5. — T. 2-5263, — Santatorio S. Geraldo, 5 ás 7, — T. 6-0155.

**Dr. Walter B. Moreira**

Molestias do utero, ovarios, partos e operações. RES.: FERREIRA DE ANDRADE 42 — Tel. 9-2460. CONS.: ARCHIAS CORDEIRO, numero 198-sob.

**VIAS URINARIAS**

Cura da gonorrhéa aguda e chronica e suas complicações. Tratamento rapido dos estreitamentos pela electricidade. Doenças venereas. — Dr. Raul Rocha — das 9 ás 11 e das 3 ás 6. — Sete de Setembro 195 — Operações com anesthesia local — Preços modicos.

**O. Goulart Monteiro**

ADVOGADO. RUA QUITANDA, 59-3 — T. 4-1946.

# Diario Carioca

Praça Tiradentes n.º 77 | Rio de Janeiro, Sexta-feira, 16 de Dezembro de 1932 | Anno V — Numero 1.337


# A Policia Gaucha Empenhada em Esclarecer Um Crime Monstruoso

## O Morto Que Foi Encontrado no Rio Guahyba Tinh a Um Ferro Amarrado á Cintura e Apresentava Diversas Fracturas no Craneo. A Identidade da Victima Ainda Não Foi Apurada

PORTO ALEGRE, 14 (via aerea, do nosso correspondente especial) — Procurando desvendar o mysterio que envolve o caso, os jornaes tem-se occupado largamente do macabro achado, nas aguas do rio Guahyba, nas proximidades da ilha da Pintada.

Na realidade, casos dessa natureza, que encerram aspectos dolorosos, não devem ser tratados como nas paginas de um romance, onde a imaginação se sobrepõe as miserias da vida, dourando-a com as tintas amenas que a fantasia do chronista inventa para colorir o relato frio de determinados acontecimentos.

O pescador de nome Manoel Machado, residente á ilha da Pintada, quando fazia numa pequena embarcação, a sua habitual travessia, encontrou boiando no local já mencionado um corpo humano.

Dirigindo-se a um destacamento policial, elle, de tudo deu sciencia ao inspector de serviço.

As providencias foram logo tomadas. Passadas algumas horas, procedia-se a retirada do cadaver do leito do rio. Na occasião que o mesmo era suspenso, verificaram os que se entregavam a essa tarefa, que, o morto tinha á cintura um pedaço de trilho de ferro, amarrado por duas cordas. Foi ainda constatada a existencia de escoriações na face da victima, que, já se encontrava em adeantado estado de putrefacção.

Retirado dagua, e cortadas as cordas que prendiam o ferro, foi o cadaver removido então para o necroterio da Santa Casa de Misericordia, afim de ser feita a autopsia.

### A ACÇÃO DA POLICIA

As diligencias policiaes foram logo iniciadas. Das indagações procedidas, na noite do achado nada ficou apurado. Para se chegar a um epilogo satisfactorio, que viesse trazer luz ao mysterioso caso, era necessario agir com intensidade.

Das medidas adoptadas pelas autoridades, ficou apurado que a victima fôra barbaramente assassinada com instrumento corte-contundente, presumindo-se que tivesse sido a machado, e depois jogado ao rio com o pesado ferro, que facilitaria a submersão do corpo. Deante disso, foram dissipadas as duvidas que pairavam sobre o macabro encontro. Sciente do que se passara, o chefe de Policia, dadas as circumstancias mysteriosas que envolviam a morte do infeliz homem, tomou as providencias para completo esclarecimento do caso.

### O QUE REVELOU A AUTOPSIA

Procedida a autopsia, constatou o medico-legista que a victima apresentava ferimentos na cabeça, em numero de tres, com fractura extensa dos ossos daquella região, e que foram produzidas em consequencia de violentas pancadas com algum instrumento corte-contundente, possivelmente, a machado.

Além disso, o medico apurou, ainda, que nos pulmões do morto não havia penetrado agua, o mesmo se verificando com relação ao estomago.

Afim de responder a um quesito formulado pelo delegado encarregado pelo chefe de policia de dirigir as diligencias, o dr. Wallau abriu o coração da victima, afim de verificar a presença de calcito e quartzito nas auriculas ou nos ventriculos.

E' esse o processo de Corin e Stockis, muito utilizado pela policia européa, quando pretendem certificar-se se uma morte se deu por submersão.

No caso positivo, que é de se encontradas aquellas substancias dentro do coração, fica comprovado ter a victima succumbido depois de ingerir grande quantidade dagua.

Ao contrario, se foi ella submersa depois de se achar sem vida, não se constata a presença do calculo e do quartzito.

Este é um processo efficientemente empregado, o que tem dado margem á descobertas sensacionaes por parte da policia de varias metropoles do mundo.

Entretanto, do exame procedido pelo dr. Humberto Wallau, constata-se que a infeliz victima soffreu brutal aggressão, sendo lançada ao rio já depois de eliminada...

Nessa mesma occasião, os technicos do Gabinete de Identificação estiveram na Morgue, ali tirando as impressões digitaes do morto e photographia. providencias essas destinadas á respectiva identificação.

Presume-se que as impressões digitaes nenhum effeito possam trazer, em virtude do adeantado estado de putrefacção do corpo.

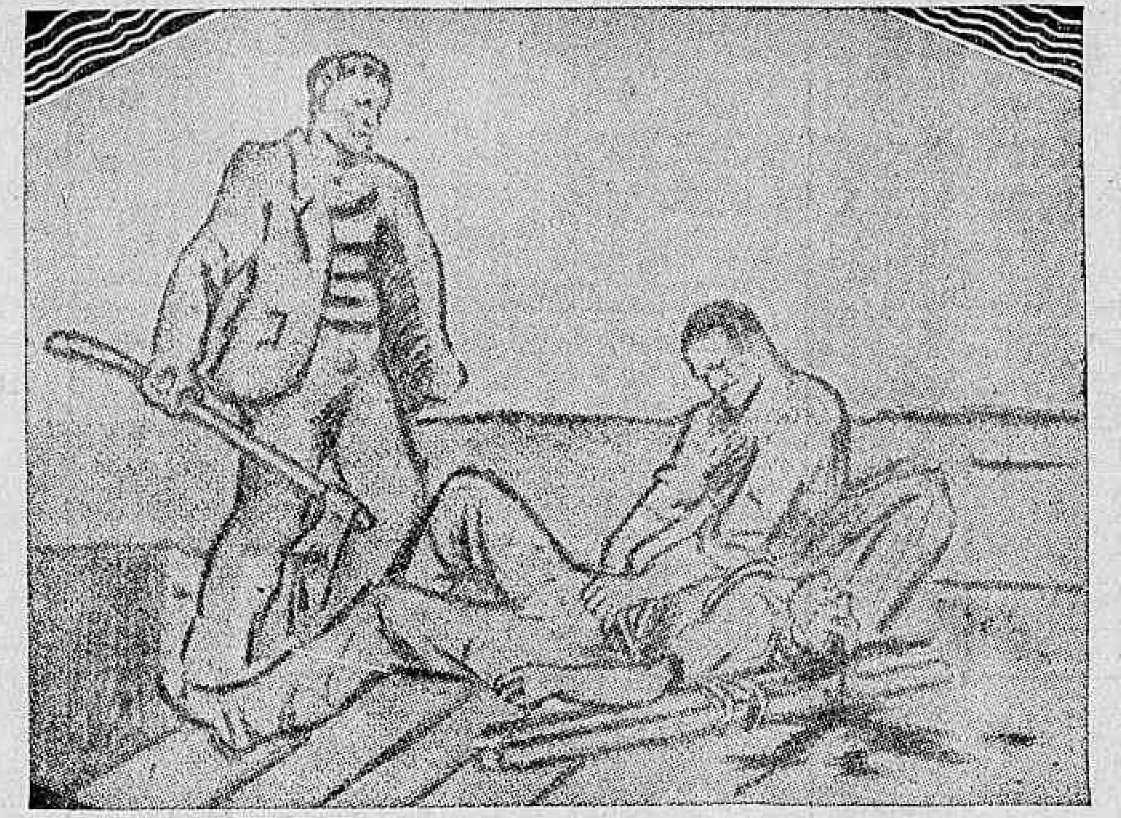

A reconstituição do crime segundo o caricaturista do "Correio do Povo"

### A' PROCURA DO CRIMINOSO

Sem uma pista segura, a policia iniciou as diligencias para a captura do criminoso. O ponto visado foram as ilhas fronteiros á Capital. A caravana policial, dirigiu-se logo á ilha da Pintada, onde varias pessoas foram submettidas a interrogatorio, sem que nada adiantassem de importante. Aos presentes foi mostrado o ferro com os pedaços de cordas que, envolviam a cintura do morto.

O ferro, medindo quasi um metro de comprimento, com duas pequenas perfurações numa das extremidades, e com um peso approximado de 40 kilogrammas, era um pedaço de trilho e estava completamente envolto por grossa camada de ferrugem.

Um dos fragmentos de corda, o mais grosso, apresentava fortissimo nó, dos que são utilisados em vapores. O verdadeiro "nó de marinheiro", como dizem.

Por informações de pessoas que auxiliaram a retirada do cadaver do leito do rio, soube o delegado Daudt Filho, que a parte do nó em questão encontrava-se nas costas da victima, quando foi cortada a corda.

Deixando a ilha Pintada, a caravana rumou para as outras existentes nas proximidades, sem que conseguissem uma informação segura.

Tambem em varias embarcações atracadas, foram feitas observações com resultados negativos.

Retornando á delegacia, a caravana fez recolher todos os objectos appreendidos. Nessa occasião, foi feito minucioso exame no cinto que a victima usava, não sendo encontrada nenhuma indicação.

### DESFEITA A HYPOTHESE DO SUICIDIO

Tendo um dos policiaes que tomava parte nas diligencias, dito que a victima talvez tivesse se lançado á agua de proposito, naturalmente com a intenção formada de suicidio, e que a helice de alguma embarcação produzisse os ferimentos constatados no exame de necropsia, foi logo desfeita a hypothese.

No caso de ter sido ella apanhada pela helice, como se dizia, fatalmente o cadaver seria estraçalhado dado o poder de attracção que o movimento de rotação violenta exerce sobre os corpos que se lhe approximam dentro dagua.

Além dessa hypothese, appareceu mais alguem que dizia tratar-se de um caso typico de suicidio, tendo a victima antes de cair nagua, produzido em si proprio os ferimentos na cabeça...

Em declarações feitas aos jornaes, disse o delegado incumbido das diligencias, que, inicialmente queria saber quem era a victima. E proseguindo:

— "Alimento suspeitas de que esse hediondo homicidio se tenha dado a bordo de alguma embarcação. Eliminaram o infeliz homem a golpes, talvez de machado, jogando-o no rio depois de terem os criminosos o especial cuidado de amarrarem pesadissimo ferro á cintura do morto, jogando-o ao rio, afim de encobrirem o seu cruel e barbaro acto.

Nos bolsos da calça da victima não consegui encontrar qualquer indicio esclarecedor. Tudo foi preparado com a maxima cautela pelos criminosos que já previam as difficuldades que a policia ia achar no caso do cadaver ser encontrado, como aconteceu".

### UM CRIME IDENTICO

Ha tempos foi nesta cidade perpetrado um crime identico ao presente. Depois de assassinar o seu tio "Juca Lomba" a machadadas, quando ambos se encontravam numa pequena embarcação no rio Guahyba, o criminoso envolve o corpo da victima com grossa corrente, amarrando numa das pontas pesada ancora. Depois atirou-o ao rio. Esse barbaro crime foi praticado tendo o seu autor em mira saquear a infeliz victima, que possuia em seu poder regular importancia em dinheiro.

Sendo encontrada a embarcação abandonada na margem de uma das ilhas do Guahyba, constatou-se que ella estava manchada, por dentro, de sangue, facto este que foi ligado ao desapparecimento de "Juca Lomba", o qual tendo sido preso, confessou o seu crime.

### O MYSTERIO PERMANECE

Apesar de todos os esforços empregados pela policia, o caso presente continua envolto no mais denso mysterio. E' de esperar que pelas medidas postas em pratica, o crime dagora não vá ficar na impunidade como muitos outros.

## Por Questões de Familia Foi Aggredido a Soccos e Bofetadas

Comparecendo hontem á delegacia do 20º districto o portuguez José Marques queixou-se ao commissario de que fôra aggredido a soccos e bofetadas pelos irmãos Manoel e Mariano dos Santos, moradores á rua Cruz e Souza, 111, casa 6.

Marques, que é empregado do commercio, e reside á rua Cardoso Mesquita n. 5, na estação do Encantado, declarou que o caso se prende a uma questão de familia.

## Victima de Explosão de um Fogareiro a Gazolina

Quando se entregava aos afazeres domesticos, em sua residencia, á rua Pereira da Silva n. 150, foi victima de um accidente, d. Hilda Gomes Moreira, de 20 annos de idade, casada, brasileira.

Devido á explosão de um fogareiro á gazolina, a victima, recebeu queimaduras generalizadas de 3º grão.

Soccorrida pela Assistencia Municipal, d. Hilda, após os curativos de urgencia, foi internada no Hospital de Prompto Soccorro.

## Queria Desertar da Vida

Por motivos ignorados, tentou hontem suicidar-se na respectiva residencia, á rua Maria Amalia n. 22, no Andarahy. d. Dulce Samerville, casada, de 17 annos de idade, que ingeriu uma substancia toxica, cuja natureza não quiz revellar.

Soccorrida a tempo pela Assistencia Municipal, a jovem senhora foi posta fóra de perigo, tendo em seguida se retirado para a sua residencia.

A policia do 16º districto, não teve conhecimento da occurrencia.

## Um Funccionario Municipal Morto por Uma Locomotiva

Na tarde de ante-hontem, na gare da estação D. Pedro II, occorreu um desastre impressionante.

O guarda municipal, Fernando de Faria, viajando num trem dos suburbios, quando pretendia atravessar o leito da linha ferrea, na alludida gare, para embarcar num trem expresso, foi colhido pela locomotiva n. 420, conduzida pelo machinista Francisco Pereira Pinto, que ali fazia uma manobra.

As rodas da locomotiva passando-lhe sobre as pernas, amputou-as.

O infeliz guarda municipal, poucos minutos teve de vida, sendo o seu cadaver, com guia da policia do 14º districto, recolhido ao necroterio do Instituto Medico Legal.

As autoridades policiaes, arrecadaram em poder do morto, a sua carteira de identidade e a quantia de 322$000.

## Victima de Uma Covarde Aggressão

O menor Wilton de Araujo, de 16 annos de edade operario, residente na estação de Bangu', foi, hontem, a victima de uma covarde aggressão, nas proximidades da residencia, recebendo um ferimento no globo occular esquerdo.

Transportado num trem para a estação D. Pedro II, foi em seguida conduzido para o Posto Central da Assistencia, onde recebeu curativos.

## Levou Uma Navalhada

Apresentando um ferimento no hemothorax, foi, hontem, pela manhã, medicado no Posto Central da Assistencia, o operario Constantino de Aguiar, de 22 annos de edade, casado, residente a rua Ypiranga numero 81.

A victima declarou que fôra aggredida a navalha por um desconhecido na rua Dois.

O facto foi levado ao conhecimento das autoridades policiaes do 8º districto.

## O Motor do Omnibus Explodiu

### PRINCIPIO DE INCENDIO NA GARAGE DA EMPRESA AUTO-VIAÇÃO GLORIA

Hontem, pela manhã, manifestou-se um principio de incendio á rua Elias da Silva n. 11 e 13, onde funcciona a Empresa Auto-Viação Gloria.

Os bombeiros da estação do Meyer, avisados da occurrencia, partiram immediatamente para o local, conseguindo abafar as chammas em pouco tempo.

Segundo foi averiguado, o fogo teve sua origem de uma explosão no motor do omnibus numero 476, que ficou totalmente destruido.

A policia do 20º districto registrou o facto.

## Ingeriu Soda Caustica

### A TRESLOUCADA FALLECEU HONTEM NO H. P. S.

Em nossa edição anterior, nos referimos ao caso da domestica Maria Isidora, de cor preta, com 21 annos de idade, solteira, que tendo ingerido violenta dose de soda caustica, fôra encontrada caida em plena via publica, a contorcer-se em dores.

Removida para o Posto Central de Assistencia, a infeliz, depois de medicada, foi internada no Hospital de Prompto Soccorro. Em consequencia da acção violenta do corrosivo, a tresloucada veiu a fallecer, sendo o corpo transportado para o necroterio do Instituto Medico Legal.


PRODUCTO NACIONAL SUPERIOR A QUALQUER SIMILAR ESTRANGEIRO. DÁ COPIAS PERFEITAS SEM BORRAR OS ORIGINAES.

A MELHOR PARA CANETAS-TINTEIRO NÃO DEIXA RESIDUOS. NÃO ENFERRUJA PENNAS DE AÇO.

FABRICA: Rua do Senado 312. TELEPHONE: 2-2578

INOXIDAVEL INDELEVEL INALTERAVEL

TINTA BRASILIA

S/A PRODUCTOS BRASILIA - RIO

N.B. NÃO MISTURE COM OUTRA


## Um "Cadaver" Valente

O italiano José Russo, de 30 annos, é credor da importancia de 30$000, do trabalhador Luiz Ferreira, de nacionalidade portugueza, casado, de 28 annos e residente á rua Aurelino Leal n. 16.

Hontem, credor e devedor encontraram-se na rua Domingos Ferreira. O "cadaver" procurou receber a importancia devida e como não fosse bem succedido, aggrediu o devedor a soccos, ferindo-o em varias partes do corpo.

José Russo foi preso pela policia do 21º districto, sendo o ferido soccorrido pela Assistencia, retirando-se para a residencia.

## A Policia do 20º Districto Effectuou a Prisão de Um Perigoso Ladrão

Depois de uma série de façanhas o audacioso ladrão Erasmo José de Siqueira, foi hontem finalmente, preso em flagrante, quando furtava uma peça de fazenda da porta de um armarinho á rua José dos Reis n. 159.

Erasmo, que já cumpriu pena de 16 annos, por haver assassinado a propria esposa, de nome Eredina Siqueira, foi levado para a delegacia do 20º districto policial e ali autuado pelo commissario Potier.

## A OFFENSIVA JAPONEZA CONTRA OS REBELDES DA MANDCHURIA

### O GOVERNO DE TOKIO VAE INICIAR UMA CAMPANHA SEM TREGUAS

O general Yen, famoso chefe rebelde da Mandchuria, numa caricatura de Peye Figner

MUKDEN, 15 (A. B.) — Nos circulos militares daqui, confirma-se que o governo japonez pretende ordenar, dentro em breve, o inicio de uma campanha sem terguas contra o bandoleirismo e os rebeldes da Mandchuria meridional.

Tal noticia encontra confirmação no facto de se observar um intenso movimento de tropas na região comprehendida entre esta cidade, Angtung e a Estrada de Ferro do Sul da Mandchuria.


Um Corte de Brim ou de CASIMIRA

Constitue um presente do outro planeta

METRO DE OURO

Tem sortimento e preços irresistiveis

159, ROSARIO, 159


## O "dr." Pessôa Netto Foi Para o Xadrez

Com o frack bem talhado, calça vincada, polainas e uma pasta, o homem passa pelas ruas dos suburbios, deitando importancia.

— E' o "dr." Antonio Pessôa da Silva Netto, dizem logo os que o conhecem.

O "dr.", que se diz "advogado", vae caminhando e tirando o palhinha para a direita e para a esquerda.

Na rua Teixeira de Carvalho, onde o personagem reside no numero 82, a sua chronica é conhecida.

Faz-se passar por "advogado" para viver a tripa forra, enganando os papalvos.

Tantas fez que a sua chronica se tornou conhecida.

O "dr." é tambem "valente" e por isso foi hontem recolhido ao xadrez do 20º districto.

O "dr." Pessôa Netto, tentou seduzir uma moça, filha do fiscal da Light Manoel da Silva Oliveira e d. Marcellina de Oliveira, seus vizinhos, residentes no predio n. 78.

Como não conseguisse o intuito, a genitora da moça reprovasse o seu procedimento, hontem, tentou aggredil-a.

O commissario dr. Alberto Potier, sabendo do facto, mandou buscar o "advogado" e encaminhou-o para o estado maior das grades.

## O Auto Passou e a Victima Ficou

Ao atravessar hontem a rua de São Christovão, foi colhido por um auto, recebendo contusões e escoriações generalizadas, o operario Ernani Brandão, de 35 annos de edade, casado, morador á rua Bispo Lacerda n. 20.

A victima foi soccorrida pela Assistencia Municipal, retirando-se depois de medicada.

## Falleceu Hontem, Nesta Capital, o Escriptor Cearense José Carvalho

### TRAÇOS DA VIDA DO ILLUSTRE MORTO

Falleceu, hontem, no Hospital da Cruz Vermelha, o illustre escriptor cearense José Carvalho, que se encontrava nesta capital, desde ha alguns mezes.

O sr. José Carvalho era uma das mais brilhantes expressões mentaes do nordéste, onde seu nome gozava de um largo prestigio e onde as suas obras foram amplamente divulgadas.

Espirito pesquizador dos dominios da historia, para a qual entrou com farta documentação, o sr. José Carvalho foi tambem um apreciado cultor do "folklore" nacional, para o qual concorreu com "coisas inéditas, interessantissimas".

O illustre morto deixou as seguintes obras:

"Perfis Sertanejos. (Costumes do Ceará), 1897; "A Primeira Insurreição Acreana", 1904; "Pedro Coelho" (para a commemoração do tricentenario da descoberta do Ceará), 1903; "Dona Barbara de Alencar", drama historico, 1917; "Questão de Limites", (Pará e Amazonas), 1918; "Os Jangadeiros Cearenses", 1928; "Historia de Nhamunda", versos; "Repetindo Jesus", versos; "Folk-lore Politico" e "O Matuto Cearense e o Caboclo do Pará".

O sr. José Carvalho falleceu em consequencia de uma operação de appendicite. O seu enterramente realizou-se hontem, á tarde, tendo comparecido numerosos dos seus amigos e admiradores, além de figuras de maior destaque da colonia cearense.

## Partido Democratico do Districto Federal

Communicam-nos da secretaria:

"Acha-se funccionando diariamente, das 12 ás 18 horas, o serviço de qualificação eleitoral do Partido.

Para facilitar os trabalhos, roga-se o comparecimento dos interessados, o mais cedo possivel, á nossa séde central, na rua do Rosario, 172, 2º andar, onde serão rapidamente attendidos por pessoal habil e experimentado.

Cumpre accentuar que, nalguns casos, a qualificação é morosa e que o Partido absolutamente não poderá responder pelas demoras inevitaveis que occorrerem com os retardatarios.